

ΕΤΗΣΙΑ ΕΚΘΕΣΗ 2020 - ANNUAL REPORT 2020

Ετήσια  
ΕΚΘΕΣΗ  
ANNUAL REPORT 2020





## Περιεχόμενα

1. Αποστολή, Όραμα .....	5
2. Διοικητικό Συμβούλιο .....	6
3. Μήνυμα Προέδρου Διοικητικού Συμβουλίου .....	7
4. Στρατηγικός Σχεδιασμός & Μάρκετινγκ .....	12
5. Δημόσια Διακυβέρνηση .....	13
6. Διασφάλιση Ποιότητας .....	14
7. Αγορές & Προμήθειες .....	15
8. Έρευνα .....	16
9. Εσωτερικός Έλεγχος .....	17
10. Μονάδα Πληροφορικής - Ψηφιοποίηση .....	19
11. Ανθρώπινο Δυναμικό.....	21
11.1. Βασικοί Πυλώνες.....	21
11.2. Προκλήσεις.....	22
11.3. Προσλήψεις.....	23
11.4. Εκπαιδεύσεις.....	24
11.5. Αποχωρήσεις .....	25
12. Covid-19 .....	26
13. Διεύθυνση Λευκωσίας.....	29
13.1. Γενικό Νοσοκομείο Λευκωσίας.....	31
13.2. Νοσοκομείο Αρχιεπίσκοπος Μακάριος III.....	33
14. Διεύθυνση Λεμεσού – Πάφου .....	35
14.1. Γενικό Νοσοκομείο Λεμεσού .....	35
14.2. Γενικό Νοσοκομείο Πάφου .....	38
14.3. Νοσοκομείο Τροόδους .....	41
14.4. Νοσοκομείο Πόλεως Χρυσοχούς .....	42
15. Γενικό Νοσοκομείο Λάρνακας.....	43
16. Διεύθυνση Πρωτοβάθμιας Φροντίδας Υγείας .....	45
16.1 Σύνολο Επισκέψεων στους ΠΙ για το 2020.....	45
16.2 Αριθμητική Κατάσταση προσωπικού Πρωτοβάθμιας Φροντίδας Υγείας το 2020 .....	46

17. Διεύθυνση Υπηρεσιών Ψυχικής Υγείας .....	48
17.1. Σκοποί και Στόχοι .....	49
17.2. Βασικές διαφοροποιήσεις και εξελίξεις .....	50
17.3. Δομές και Υπηρεσίες που Λειτουργούν στη Διεύθυνση Υπηρεσιών Ψυχικής Υγείας .....	52
17.4. Στατιστικά στοιχεία .....	53
18. Διεύθυνση Ασθενοφόρων .....	54
18.1. Εισαγωγή .....	54
18.2. Εκπαίδευση .....	54
18.3. Οχήματα .....	54
18.4. Σταθμοί Ασθενοφόρων .....	55
18.5. Κλήσεις Ασθενοφόρων .....	56
18.6. Διαχείριση της πανδημίας Covid-19 .....	56
18.7. Στελέχωση με εξειδικευμένο προσωπικό για την Έρευνα και Διάσωση .....	57
18.8. Δημιουργία Ομάδας Αντιμετώπισης Ειδικών Καταστάσεων .....	57
18.9. Εκπαιδεύσεις που πραγματοποιήθηκαν κατά το έτος 2020 .....	58
19. ΔΗΜΟΣΙΟΝΟΜΙΚΗ ΕΚΘΕΣΗ .....	59

## 1. Αποστολή, Όραμα

### Αποστολή:

Να παρέχει υπηρεσίες υγείας με επίκεντρο τον ασθενή, σε όλο τον πληθυσμό της Κύπρου, με άριστη ποιότητα και πρόσβαση.

### Όραμα:

Να γίνει ένας αυτόνομος, αποτελεσματικός και ολοκληρωμένος πάροχος δημόσιας υγειονομικής περίθαλψης που θα οδηγήσει στην αποτελεσματική εξυπηρέτηση του (πλήρους) φάσματος των αναγκών υγείας του πληθυσμού, εστιάζοντας ταυτόχρονα στον εκσυγχρονισμό μέσω της συνεχούς έρευνας και εκπαίδευσης

### Στρατηγική:

Η παροχή αποτελεσματικών, κατάλληλων και αξιόπιστων υπηρεσιών υγείας στο ΓεΣΥ, το οποίο θα διαχειρίζεται σε πιο επαγγελματική βάση, με νέο σύστημα κεντρικής διακυβέρνησης, διευθυντικών ομάδων νοσοκομείων, υπηρεσίες πρωτοβάθμιας περίθαλψης και ψυχικής υγείας, καθώς και ασθενοφόρα, όλα αλληλοσυνδεόμενα προκειμένου να βελτιωθεί η πρόσβαση και η ικανοποίηση των ασθενών, μέσω της αξιόπιστης αποδοτικότητας, της διαχειριστικής αποτελεσματικότητας του ανθρώπινου δυναμικού, της τεχνολογικής ανάπτυξης, της ποιότητας, της επικοινωνίας και της συνεχούς αξιολόγησης.

## 2. Διοικητικό Συμβούλιο

### Οργανόγραμμα

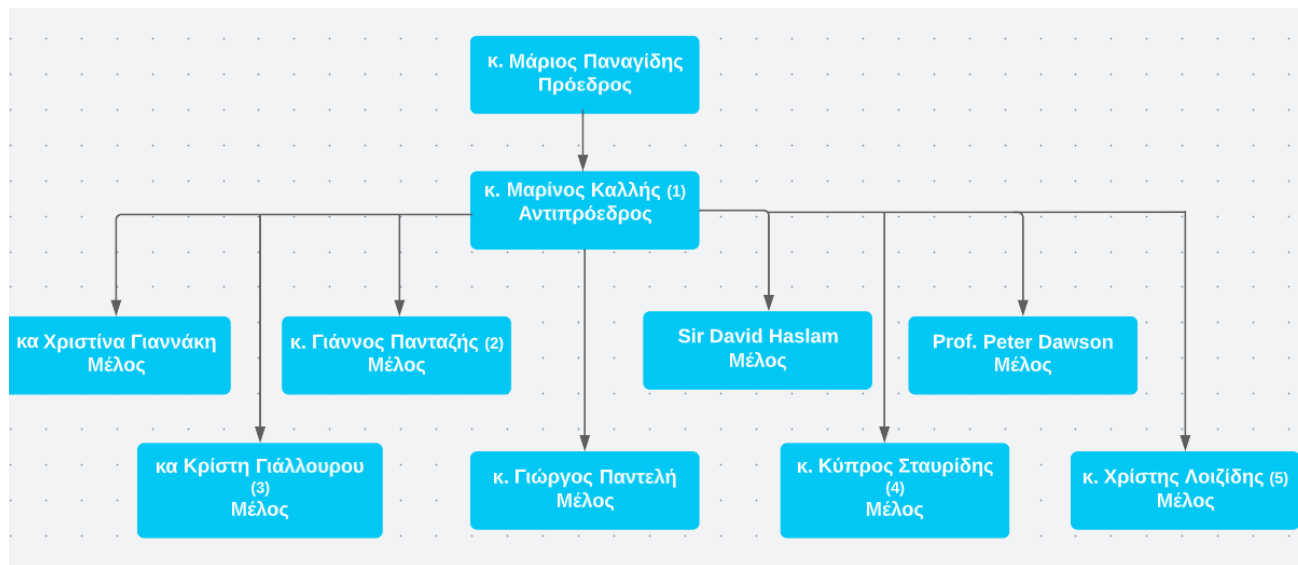

#### Σημειώσεις:

- |   |   |
|---|---|
| <ol style="list-style-type: none"> <li>1. Μαρίνος Καλλής (07/09/2020 - 31/12/2020)<br/>Δέσπω Λευκαρίτη (- 03/09/2020)</li> <li>2. Γιάννος Πανταζής (07/09/2020 - 31/12/2020)<br/>Μαρίνος Καλλής (- 06/09/2020)</li> </ol> | <ol style="list-style-type: none"> <li>3. Κρίστη Γιάλλουρου (06/02/2020 - 31/12/2020)<br/>Στέλιο Δημητρίου (- 05/01/2020)</li> <li>4. Κύπρος Σταυρίδης (15/10/2020 - 31/12/2020)<br/>Τερψιθέα Χρίστου (- 28/04/2020)</li> <li>5. Χρήστος Λοιζίδης (24/03/2020 - 31/12/2020)<br/>Κυριάκος Γεωργίου (- 11/12/2020)</li> </ol> |
|---|---|

#### Αλλαγές στα Διευθυντικά στελέχη κατά το 2020:

1. *Γενικός Εκτελεστικός Διευθυντής:* κ. Χρήστος Λοιζίδης (24/03/2020 - 31/12/2020)  
*Αναπλ. Γενικός Εκτελεστικός Διευθυντής:* κ. Κυριάκος Γεωργίου (- 23/03/2020)
2. *Οικονομικός Διευθυντής:*  
κ. Κύπρος Σταυρίδης (12/10/2020 - 31/12/2020)  
κα Τερψιθέα Χρίστου (- 28/04/2020)
3. *Επιχειρησιακός Διευθυντής:*  
κα. Ειρήνη Προκοπίου (21/09/2020 - 31/12/2020)  
κ. Πολύκαρπος Βότσης (- 03/05/2020)

### 3. Μήνυμα Προέδρου Διοικητικού Συμβουλίου

Το 2020 αποτελεί μια σημαντική χρονιά για τον Οργανισμό Κρατικών Υπηρεσιών Υγείας (ΟΚΥΠΥ), αφού είχε να αντιμετωπίσει, μεταξύ άλλων, τρεις μεγάλες προκλήσεις: (i) τη στελέχωση της Κεντρικής Διοίκησης με στόχο τη διοικητική του αυτονόμηση, (ii) την έναρξη της δεύτερης φάσης και την πλήρη λειτουργία εντός του ΓεΣΥ, και (iii) τη διαχείριση της πανδημίας Covid-19, οι απαιτήσεις της οποίας ήταν πρωτόγνωρες για τα συστήματα υγείας παγκοσμίως.

Παράλληλα, ο Οργανισμός αναλάμβανε για πρώτη φορά τη διαχείριση του Προϋπολογισμού του και ταυτόχρονα έπρεπε να δημιουργήσει τις προϋποθέσεις για την Οικονομική του Αυτονόμηση στη βάση ενός ολοκληρωμένου Επιχειρησιακού Σχεδίου.

Τέλος, επιπρόσθετα της αντιμετώπισης των προκλήσεων αυτών έπρεπε να προχωρήσει σε μια σειρά πρωτοβουλιών και ενεργειών με στόχο την αναβάθμιση των δημόσιων νοσηλευτηρίων και των παρεχόμενων υπηρεσιών υγείας.

#### **Στελέχωση και Διοικητική Αυτονόμηση**

Από τις πρώτες προτεραιότητες του Οργανισμού το 2020 ήταν η πρόσληψη καταρτισμένου προσωπικού για να καλύψει τις ανάγκες αλλά και τα κενά που δημιουργήθηκαν τόσο σε διευθυντικές θέσεις όσο και σε διοικητικό προσωπικό, ώστε να δημιουργηθεί η δομή στην Κεντρική Διεύθυνση, για να επιτευχθεί η Διοικητική Αυτονόμηση του Οργανισμού.

Τον Μάρτιο του 2020, διορίστηκε ο νέος Γενικός Διευθυντής του Οργανισμού, θέση η οποία κενώθηκε τον Ιούνιο του 2019, ενώ μέχρι τον Οκτώβριο του 2020 στελεχώθηκε η Διευθυντική Ομάδα του Οργανισμού με την πρόσληψη της νέας Επιχειρησιακής Διευθύντριας καθώς και του νέου Οικονομικού Διευθυντή.

Κατά το 2020 πραγματοποιήθηκε σημαντική στελέχωση στην Κεντρική Διοίκηση του Οργανισμού, αφού καταρτίστηκε ολοκληρωμένη διαδικασία προσλήψεων υιοθετώντας τις πρακτικές της Δημόσιας Υπηρεσίας για σκοπούς αξιοκρατίας και διαφάνειας.

Επιπρόσθετα, για να καλυφθούν οι ανάγκες των νοσηλευτηρίων αλλά και κενά που δημιουργήθηκαν, συνεπεία της λειτουργίας του ΓεΣΥ, ο Οργανισμός προχώρησε σε σημαντικό αριθμό προσλήψεων.

Συνολικά κατά το 2020 προσελήφθηκαν 120 ιατρικοί λειτουργοί, 227 νοσηλευτικοί λειτουργοί 122 άτομα διοικητικό προσωπικό και 23 άτομα άλλων ειδικοτήτων, όπως εργοθεραπευτής,

κλινικός ψυχολόγος, φαρμακοποιός, φροντιστής υγείας, διασώστης - πλήρωμα ασθενοφόρου κλπ.

Με την πρόσληψη των επιπρόσθετων νοσηλευτών επιτεύχθηκε και το διαχρονικό αίτημα της αυτονομησης της Υπηρεσίας Ασθενοφόρων από τα νοσηλευτήρια.

Σημαντικό βήμα προς τη διοικητική αυτονομηση του Οργανισμού αποτέλεσε και η λειτουργία της Μονάδας Αγορών και Προμηθειών (ΜΑΠ) του ΟΚΥΠΥ τον Οκτώβριο του 2020 αναλαμβάνοντας τους περισσότερους διαγωνισμούς κυρίως για διεκπεραίωση αιτημάτων που αφορούσαν ιατροτεχνολογικό εξοπλισμό, ιατροτεχνολογικά αναλώσιμα και υπηρεσίες. Από την ημέρα έναρξης λειτουργίας της η ΜΑΠ διεξήγαγε 168 διαγωνισμούς για το έτος 2020 και σημαντικά μεγαλύτερο αριθμό μετέπειτα.

### **Εφαρμογή ΓεΣΥ**

Η εφαρμογή του ΓεΣΥ, αρχικά με την ένταξη της Πρωτοβάθμιας και Εξωνοσοκομειακής Φροντίδας Υγείας τον Ιούνιο του 2019 και μετέπειτα με την ένταξη της Ενδονοσοκομειακής Φροντίδας κατά το 2020, ήταν μια τεράστια πρόκληση για τον Οργανισμό, καθώς εκτός από την πανδημία, έπρεπε να προσαρμοστεί και στις νέες συνθήκες ανταγωνισμού στον τομέα της Υγείας στη χώρα μας.

Με την έναρξη του ΓεΣΥ, όλοι οι ασθενείς, οι περισσότεροι των οποίων προηγουμένως είχαν ως μόνη επιλογή τα δημόσια νοσηλευτήρια, μπορούν πλέον να επισκεφθούν οποιοδήποτε νοσηλευτήριο επιθυμούν εντός ΓεΣΥ.

Επιπλέον, λόγω των ευνοϊκών συνθηκών που δημιουργήθηκαν, σημαντικός αριθμός Προσωπικών και Ειδικών Ιατρών του Οργανισμού μετακινήθηκε προς τον ιδιωτικό τομέα. Η απαραίτητη ισορροπία στην ιατρική κοινότητα του Οργανισμού επήλθε με την παροχή Σχεδίου Κινήτρων, σε συμφωνία με τις Συντεχνίες.

Τα πιο πάνω, σε συνδυασμό με την αντιμετώπιση της Πανδημίας, είχαν ως αποτέλεσμα την απώλεια σημαντικού μεριδίου αγοράς, ειδικά στην Εξωνοσοκομειακή Φροντίδα. Λόγω της Πανδημίας η ένταξη του Οργανισμού στην Ενδονοσοκομειακή εντός ΓεΣΥ υλοποιήθηκε με τρεις μήνες καθυστέρηση τον Σεπτέμβριο 2020.

Πάρα ταύτα, ο Οργανισμός διατήρησε την ηγετική του θέση στην Ενδονοσοκομειακή Φροντίδα, καθώς και σε πολλές άλλες υπηρεσίες, παραμένοντας η ραχοκοκαλιά του ΓεΣΥ και καταλυτικός παράγοντας για την επιτυχία του.



### **Αντιμετώπιση Πανδημίας Covid-19**

Ο Οργανισμός, ως αρμόδιός για την παροχή υπηρεσιών Δημόσιας Υγείας, κλήθηκε να αναλάβει τη διαχείριση των ασθενών με Covid-19 που χρειάζονταν νοσοκομειακή περίθαλψη.

Τα πρώτα κρούσματα παρουσιάστηκαν τον Μάρτιο του 2020, στα οποία συμπεριλαμβάνονταν και Επαγγελματίες Υγείας του Οργανισμού. Αυτό οδήγησε στα αρχικά στάδια σε προσωρινές διακοπές σε πολλά τμήματα και κλινικές των νοσηλευτηρίων του Οργανισμού ώστε να προστατευθεί το προσωπικό και οι ασθενείς.

Ταυτόχρονα, ο Οργανισμός σε αγαστή συνεργασία με το Υπουργείο Υγείας προχώρησε τάχιστα στην άμεση υλοποίηση του Σχεδίου Αντιμετώπισης της Πανδημίας, το οποίο συμπεριελάμβανε, μεταξύ άλλων, τη δημιουργία επιπρόσθετων υποδομών ΜΕΘ, τη δημιουργία θαλάμων για ασθενείς με Covid-19, την αγορά επιπρόσθετου εξοπλισμού και τη διασφάλιση των προμηθειών σε προστατευτικό εξοπλισμό, αναλώσιμα και φάρμακα.

Ως εκ τούτου, μέσα σε πολύ σύντομο χρονικό διάστημα, ο ΟΚΥΠΥ αναπροσάρμοσε τις υποδομές του, δημιούργησε ιατρεία διαλογής (βραχείας νοσηλείας), ανέπτυξε καινούργιες κλίνες σε κοινούς θαλάμους Covid-19, λειτούργησε νέες Μονάδες Εντατικής Θεραπείας, αγόρασε νέο σύγχρονο εξοπλισμό και προσέλαβε ιατρικό και νοσηλευτικό προσωπικό. Έγινε παράλληλα σύμπτυξη θαλάμων και αναστάληκαν οι μη επείγουσες υπηρεσίες, όπως είναι χειρουργικές επεμβάσεις ψυχρών περιστατικών, όπως προνοούσε και το Διάταγμα του Υπουργού Υγείας. Το Γενικό Νοσοκομείο Αμμοχώστου επιστρατεύτηκε ως νοσοκομείο αναφοράς για αποκλειστική νοσηλεία ασθενών με Covid-19, αναστέλλοντας σε μεγάλο βαθμό την κανονική λειτουργία του.

Ως αποτέλεσμα των δράσεων του, και κυρίως της ομαδικής δουλειάς, της άοκνης προσπάθειας, της συνεργασίας, του ζήλου και της αφοσίωσης του προσωπικού του Οργανισμού και σε συνεργασία με το Υπουργείο Υγείας καθώς και μεγάλου αριθμού δωρητών, ο Οργανισμός κατάφερε να ανταπεξέλθει στη μεγάλη αυτή πρόκληση. Κατά τη διάρκεια του 2020, νοσηλεύθηκαν 1096 ασθενείς με Covid-19 στα νοσηλευτήρια του ΟΚΥΠΥ, εκ των οποίων οι 102 σε Μονάδα Εντατικής Θεραπείας.

Η συνολική διαχείριση της Πανδημίας είχε ως αποτέλεσμα την κατάταξη της Κύπρου ως την πέμπτη καλύτερη χώρα στη διαχείριση της υγειονομικής κρίσης.

### **Οικονομικά Αποτελέσματα**

Κατά τη διάρκεια του 2020, ο Οργανισμός προέβη στην επίτευξη συμφωνίας με τον Οργανισμό Ασφάλισης Υγείας για τις Υπηρεσίες Ενδονοσοκομειακής Φροντίδας, τα Τμήματα Ατυχημάτων και Επειγόντων Περιστατικών, τα Ασθενοφόρα και για Άλλους Επαγγελματίες Υγείας. Με τις συμφωνίες αυτές έχουν διασφαλιστεί οι προϋποθέσεις για να μπορεί ο Οργανισμός να επιτύχει έσοδα που θα μπορούν να καλύψουν τα ετήσια έξοδα του ώστε να καταστεί οικονομικά αυτόνομος.

Για το έτος 2020, για πρώτη φορά αντικατοπτρίζεται σε ουσιαστικό βαθμό το συνολικό λειτουργικό κόστος του Οργανισμού ύψους €417,6 εκατομμυρίων, στο οποίο συμπεριλαμβάνεται η χρέωση από το Υπουργείο Υγείας για τους δημοσίους υπαλλήλους που είναι αποσπασμένοι στον Οργανισμό.

Σε αντίθεση στα έσοδα ύψους €417,6 εκατομμυρίων συμπεριλαμβάνονται κυρίως τα έσοδα από την εξωνοσοκομειακή και Πρωτοβάθμια φροντίδα υγείας ενώ τα έσοδα από την ενδονοσοκομειακή φροντίδα και άλλες υπηρεσίες αφορούν μόνο τους τελευταίους τρεις μήνες του έτους. Επίσης στα έσοδα συμπεριλαμβάνονται έσοδα ύψους €125 εκατομμυρίων για υπηρεσίες Δημόσιας Υγείας και υπηρεσίες Γενικού Οικονομικού Συμφέροντος. Όπως προαναφέρθηκε τα έσοδα για το έτος έχουν επηρεαστεί αρνητικά λόγω της Πανδημίας Covid-19.

Κατά τη διάρκεια του έτους έχουν δαπανηθεί κονδύλια ύψους €11,23 εκατομμυρίων για αγορές εξοπλισμού καθώς και για έργα υποδομής.

Ως αποτέλεσμα των πιο πάνω η κρατική χορηγία για το έτος 2020 ανήλθε σε €204,99 εκατομμύρια.

### **Στρατηγικός Σχεδιασμός**

Η Διοίκηση του ΟΚΥΠΥ έθεσε ως στόχο την κατάρτιση ενός Στρατηγικού Πλάνου, το οποίο αγγίζει ολόκληρο το φάσμα των λειτουργιών του Οργανισμού. Ως προτεραιότητες επίσης, τέθηκαν η αναβάθμιση και η ανάπτυξη νέων υποδομών καθώς και η βελτίωση της εξυπηρέτησης των ασθενών με την προσφορά σύγχρονης και ποιοτικής φροντίδας υγείας, μέσω υιοθέτησης βέλτιστων πρακτικών, της συνεχούς εκπαίδευσης του προσωπικού, της αγοράς σύγχρονου εξοπλισμού και της ψηφιοποίησης του Οργανισμού και των νοσηλευτηρίων του.

Μέσα από το μακροπρόθεσμο αυτό πλάνο, ο ΟΚΥΠΥ στοχεύει να εδραιωθεί ως ένας σύγχρονος, ευέλικτος και αποτελεσματικός Οργανισμός, ο οποίος αποτελεί τον μεγαλύτερο πάροχο υπηρεσιών υγείας της Κύπρου και τη ραχοκοκαλιά του ΓεΣΥ.

Η πρόοδος του ΟΚΥΠΥ είναι αδιαμφισβήτητη και κοινά αποδεκτή. Έχουμε όμως ακόμα πολύ δρόμο μπροστά μας και αυτός ο δρόμος είναι δύσκολος και με προκλήσεις. Είμαστε όμως αποφασισμένοι να οδηγήσουμε τον Οργανισμό εκεί που του αξίζει, με χρηστή διοίκηση και διαφάνεια ώστε να παραμείνει ο πυρήνας παροχής ποιοτικών υπηρεσιών υγείας στη χώρα μας.

### **Ευχαριστίες**

Πρωτίστως εκ μέρους του Διοικητικού Συμβουλίου επιθυμώ να εκφράσω τις ευχαριστίες και την ευγνωμοσύνη μας προς όλους τους Επαγγελματίες Υγείας, την ευρύτερη Διεύθυνση και το λοιπό προσωπικό για τη συνεισφορά τους στα πεπραγμένα του Οργανισμού κατά τη διάρκεια ενός έτους καμπής αλλά κυρίως στην αντιμετώπιση της Πανδημίας. Η επιτυχία στη διαχείριση αυτής της μείζονος υγειονομικής κρίσης μας κάνει όλους περήφανους.

Επίσης θερμές ευχαριστίες αποτείνω σε όλους τους δωρητές που κατά τη διάρκεια της Πανδημίας συνεισέφεραν σημαντικά ποσά για υποδομές, εξοπλισμό και αναλώσιμα ώστε να καλυφθούν έγκαιρα οι άμεσες ανάγκες του Οργανισμού.

Ειδικές ευχαριστίες επιθυμώ να εκφράσω στις Συντεχνίες του Προσωπικού του Οργανισμού για την εποικοδομητική συνεργασία που είχαμε ώστε να επιτευχθούν συμφωνίες τόσο για την παροχή κινήτρων όσο και για τη στελέχωση του Οργανισμού σε νοσηλευτικό προσωπικό, αλλά και σε άλλες περιπτώσεις, ώστε να επικρατήσει εργατική ειρήνη καθώς και για να δημιουργηθούν οι προϋποθέσεις προοπτικής για το προσωπικό του Οργανισμού.

Τέλος, ευχαριστίες αποτείνονται στα Υπουργεία Υγείας και Οικονομικών, αλλά και της κυβέρνησης γενικότερα, η στήριξη των οποίων ήταν κρίσιμη για τη λειτουργία και πρόοδο του Οργανισμού. Θα ήταν παράλειψη μου να μην εκφράσω τις ευχαριστίες μου προς όλα τα κόμματα και τους αντιπροσώπους τους στη Βουλή των Αντιπροσώπων για το ενδιαφέρον και την υποστήριξη καθώς και για την ομόφωνη ψήφιση των προϋπολογισμών του Οργανισμού.

**Μάριος Παναγίδης**  
**Πρόεδρος Διοικητικού Συμβουλίου ΟΚΥΠΥ**

## 4. Στρατηγικός Σχεδιασμός & Μάρκετινγκ

Η Μονάδα του Στρατηγικού Σχεδιασμού και Μάρκετινγκ ξεκίνησε να στελεχώνεται τον Φεβρουάριο του 2020. Κατά τη διάρκεια του 2020 τέθηκαν οι εξής στόχοι:

- Δημιουργία Στρατηγικού Σχεδιασμού
- Δημιουργία και εφαρμογή Πλάνου Μάρκετινγκ
- Δημιουργία καινούργιας ιστοσελίδας του Οργανισμού

Οι στόχοι «θεσμοθετήθηκαν» με τη συγγραφή του Repositioning Plan που καθορίζει τις δράσεις και τα χρονοδιαγράμματα για τους πιο πάνω στόχους και ξεκίνησαν οι διεργασίες προς υλοποίησή τους.

Ταυτόχρονα, η Μονάδα έθεσε υπό τη διαχείρισή της την ιστοσελίδα του Οργανισμού, δημιούργησε κοινωνικά δίκτυα, ξεκίνησε επαφές με όλες τις Διευθύνσεις και έθεσε σε εφαρμογή ένα ενδιάμεσο πλάνο Μάρκετινγκ προωθώντας τις διάφορες υπηρεσίες του Οργανισμού.

## 5. Δημόσια Διακυβέρνηση

Ο Οργανισμός Κρατικών Υπηρεσιών Υγείας ιδρύθηκε και λειτουργεί σύμφωνα με τις πρόνοιες του περί Ίδρυσης Οργανισμού Κρατικών Υπηρεσιών Υγείας Νόμου του 2017.

Πέραν των πιο πάνω ο Οργανισμός προετοιμάζεται για την υιοθέτηση του Κώδικα Δημόσιας Διακυβέρνησης, όπως αυτή εγκρίθηκε από το Υπουργικό Συμβούλιο στις 25/07/2019.

## 6. Διασφάλιση Ποιότητας

Ο Οργανισμός Κρατικών Υπηρεσιών Υγείας λαμβάνοντας υπόψη τα θέματα διασφάλισης ποιότητας, ακολουθεί αναγνωρισμένα πρότυπα ποιότητας. Προετοιμάζεται για την ενδυνάμωση των υφιστάμενων Μονάδων Διασφάλισης Ποιότητας των Διευθύνσεων αλλά και τη δημιουργία των νέων Μονάδων Διασφάλισης Ποιότητας στις Διευθύνσεις.

Στα πλαίσια των αρμοδιοτήτων τους οι Μονάδες Διασφάλισης Ποιότητας, προετοιμάζουν τις Κλινικές των Νοσηλευτηρίων τους για συμμόρφωση με αναγνωρισμένα πρότυπα διασφάλισης ποιότητας.

## 7. Αγορές & Προμήθειες

Η Διεύθυνση Αγορών και Προμηθειών του Υπουργείου Υγείας χειριζόταν τους διαγωνισμούς για διεκπεραίωση αιτημάτων που αφορούσαν Ιατροτεχνολογικό Εξοπλισμό καθώς και Ιατροτεχνολογικά Αναλώσιμα και Υπηρεσίες για τον ΟΚΥΠΥ. Η Μονάδα Αγορών και Προμηθειών του ΟΚΥΠΥ ξεκίνησε την αυτόνομη λειτουργία της στις 15/10/2020, καθώς δημιουργήθηκε αρχικά από αποσπασμένους δημόσιους υπαλλήλους και την Προϊστάμενη της Μονάδας Αγορών και Προμηθειών του ΟΚΥΠΥ.

Για το έτος 2020 το Υπουργείο Υγείας διεξήγαγε για τον ΟΚΥΠΥ 282 διαγωνισμούς μέχρι τις 14/10/2022 στο νομικό πλαίσιο του περί της Ρύθμισης των Διαδικασιών Σύναψης Δημοσίων Συμβάσεων και για Συναφή Θέματα Νόμος του 2016 (Ν. 73(Ι)/2016). Η Μονάδα Αγορών και Προμηθειών του ΟΚΥΠΥ οργάνωσε τις διαδικασίες της βασιζόμενη στο ίδιο νομικό πλαίσιο και από τις 15/10/2020, όταν ξεκίνησε η αυτόνομη λειτουργία της, διεξήγαγε 168 διαγωνισμούς για το έτος 2020.

Η Μονάδα Αγορών και Προμηθειών έπρεπε το 2020 να ανταποκριθεί στην αντιμετώπιση της πανδημίας, εφόσον τα Νοσηλευτήρια του ΟΚΥΠΥ ανέλαβαν εξολοκλήρου την παροχή φροντίδας υγείας σε ασθενείς με Covid-19. Μέσω νενομισμένων διαδικασιών και σε συνεργασία αρχικά με τη Διεύθυνση Αγορών και Προμηθειών του Υπουργείου Υγείας και έπειτα αποκλειστικά από τη Μονάδα Αγορών και Προμηθειών, εξασφαλίστηκαν επαρκείς ποσότητες αναλωσίμων Ατομικού Προστατευτικού Εξοπλισμού, καθώς επίσης και αναλώσιμα διεκπεραίωσης μοριακών εξετάσεων Covid-19, αλλά και όλος ο αναγκαίος ιατροτεχνολογικός εξοπλισμός (οθόνες παρακολούθησης ασθενών, αναπνευστήρες, ECMO κτλ.), για την εύρυθμη λειτουργία των Νοσηλευτηρίων. Διασφαλίστηκε μέσω δημιουργίας αποθήκης στην Κίνα και συντονισμού των φορτώσεων όλων των σχετικών παραγγελιών μας από εκεί η συνεχής και απρόσκοπτη παροχή προμηθειών στα Νοσηλευτήριά μας ξεπερνώντας τα εμπόδια εφοδιασμού της Κύπρου ως μικρό νησί.

Παράλληλα, η Μονάδα Αγορών και Προμηθειών ακολουθώντας το πλάνο και τον προγραμματισμό του ΟΚΥΠΥ, και βάσει του εγκεκριμένου προϋπολογισμού του, προέβη σε διαγωνισμούς το 2020 για αγορές ιατροτεχνολογικού εξοπλισμού προκειμένου να εξοπλίσει κατάλληλα τα Νοσηλευτήρια αλλά και σε αγορές αναλωσίμων για κάλυψη των αναγκών. Επιπλέον, ολοκλήρωσε και διαγωνισμούς αγοράς υπηρεσιών που ήταν αναγκαίοι για την εύρυθμη λειτουργία του ΟΚΥΠΥ ως νεοσύστατος Οργανισμός.

## 8. Έρευνα

Τον Φεβρουάριο του 2020 το Επιστημονικό Συμβούλιο του ΟΚΥΠΥ ανέλαβε από το Υπουργείο Υγείας τα καθήκοντα που σχετίζονται με την παραχώρηση Άδειας Διεξαγωγής Ερευνών. Για την αξιολόγηση των αιτήσεων συστάθηκε μια υποεπιτροπή του Επιστημονικού Συμβουλίου, η τριμελής Επιτροπή Έγκρισης Ερευνών. Η Επιτροπή Έγκρισης Ερευνών πρότεινε ευνοϊκή ή δυσμενή γνωμοδότηση στο Επιστημονικό Συμβούλιο, το οποίο αποφάσιζε για κάθε ερευνητικό έργο. Ακολούθως, η απόφαση του Επιστημονικού Συμβουλίου προωθούνταν στη Διοίκηση του Οργανισμού για Τελική Έγκριση και αποστολή των Αδειών Διεξαγωγής Έρευνας στους ερευνητές.

Κατά το έτος 2020 είχαν εγκριθεί 12 ερευνητικά έργα (2 διδακτορικά, 5 μεταπτυχιακά, 3 έργα υπό την ηγεσία ακαδημαϊκών, 1 παν-ευρωπαϊκή έρευνα υπό την ηγεσία επαγγελματικής οργάνωσης και 1 έργο χρηματοδοτούμενο από ιδιωτική εταιρεία). Επτά ακόμη αιτήσεις εκκρεμούσαν εν αναμονή πρόσθετων εγγράφων και 3 αιτήσεις δεν προχώρησαν λόγω οικειοθελούς διακοπής της διαδικασίας. Επίσης, υπογράφηκαν δύο συμφωνητικά δικτύου συνεργασίας «EXCELLENCE» στο πλαίσιο των προγραμμάτων Restart 2016-2020 του Ιδρύματος Έρευνας και Καινοτομίας (ΙΔΕΚ).

Το 2020 δεν προέκυψαν ερευνητικά αποτελέσματα, γεγονός που οφείλεται αφενός στις νέες ρυθμίσεις μεταξύ του Υπουργείου Υγείας και του ΟΚΥΠΥ και αφετέρου στην πανδημία Covid-19, που εμπόδισε σε μεγάλο βαθμό την πρόσβαση σε ασθενείς και Ιατρικό προσωπικό.

Παράλληλα, το Επιστημονικό Συμβούλιο πρότεινε στο Διοικητικό Συμβούλιο του Οργανισμού τη δημιουργία ενός ειδικού Γραφείου Έρευνας για την επεξεργασία των αιτήσεων για Άδεια Διεξαγωγής Έρευνας, την υποστήριξη και την προώθηση των ερευνητικών προτάσεων στον Οργανισμό. Το ίδιο έτος, η Μονάδα Διαδικασιών και Δικτύου Ποιότητας άρχισε να συντάσσει προσχέδιο διαδικασιών για τη δημιουργία ενός Γραφείου Έρευνας για τον Οργανισμό.



## 9. Εσωτερικός Έλεγχος

Η Μονάδα Εσωτερικού Ελέγχου αποτελεί μια ανεξάρτητη και αντικειμενική, διαβεβαιωτική και συμβουλευτική λειτουργία που διέπεται από μια φιλοσοφία σχεδιασμένη για να προσθέτει αξία στον Οργανισμό.

Αποστολή της Μονάδας Εσωτερικού Ελέγχου είναι η συνδρομή στην επίτευξη των στρατηγικών στόχων του Οργανισμού και στη βελτίωση των λειτουργιών του υιοθετώντας μια συστηματική και επαγγελματική προσέγγιση για την αξιολόγηση και τη βελτίωση της αποτελεσματικότητας και αποδοτικότητας των συστημάτων διαχείρισης και ελέγχου, της διαχείρισης κινδύνων και των ρυθμίσεων διακυβέρνησης.

Η λειτουργία της Μονάδας Εσωτερικού Ελέγχου διέπεται από το Καταστατικό Εσωτερικού Ελέγχου, όπως εγκρίθηκε από την Επιτροπή Ελέγχου και Οικονομικών και από το Διοικητικό Συμβούλιο του Οργανισμού. Η Μονάδα Εσωτερικού Ελέγχου οφείλει να συμμορφώνεται με τις υποχρεωτικές οδηγίες του Ινστιτούτου Εσωτερικών Ελεγκτών, συμπεριλαμβανομένου του Ορισμού του Εσωτερικού Ελέγχου, του Κώδικα Δεοντολογίας (Ηθικής) και των Διεθνών Προτύπων για τον Εσωτερικό Έλεγχο. Οι οδηγίες αυτές αποτελούν τις θεμελιώδεις αρχές της επαγγελματικής πρακτικής του Εσωτερικού Ελέγχου και της αξιολόγησης της αποτελεσματικότητας των ελεγκτικών εργασιών ενώ οι Συμβουλευτικές Οδηγίες του Ινστιτούτου Εσωτερικών Ελεγκτών (Practice Advisories, Practice Guides, Position Papers) αποτελούν επιπρόσθετη καθοδήγηση για την αποτελεσματική διεκπεραίωση των εργασιών του Εσωτερικού Ελέγχου.

Ο Προϊστάμενος της Μονάδας Εσωτερικού Ελέγχου αναφέρεται λειτουργικά στο Διοικητικό Συμβούλιο και διοικητικά στον Γενικό Εκτελεστικό Διευθυντή διασφαλίζοντας με αυτόν τον τρόπο την ανεξαρτησία και αντικειμενικότητα της Μονάδας.

Για την υλοποίηση του ελεγκτικού της έργου και έχοντας την ευθύνη της απόλυτης διαφύλαξης του απορρήτου των στοιχείων τα οποία τίθενται υπόψη της και της τήρησης εχεμύθειας ως προς τα διάφορα ζητήματα των οποίων λαμβάνει γνώση κατά την εκτέλεση των καθηκόντων της, η Μονάδα Εσωτερικού Ελέγχου έχει εξουσιοδοτηθεί από το Διοικητικό Συμβούλιο του Οργανισμού σε πλήρη, ελεύθερη και απρόσκοπτη πρόσβαση σε όλα τα αρχεία, βιβλία, χώρους, εγκαταστάσεις και προσωπικό σε όλες τις Διευθύνσεις του Οργανισμού.

Η Μονάδα Εσωτερικού Ελέγχου παρέχει προς τον Οργανισμό τόσο υπηρεσίες διασφάλισης για τη διαχείριση κινδύνων όσο και συμβουλευτικές υπηρεσίες. Ενδεικτικά, το πεδίο εφαρμογής του εσωτερικού ελέγχου περιλαμβάνει την εξέταση και αξιολόγηση της επάρκειας

και αποτελεσματικότητας του συστήματος διακυβέρνησης του Οργανισμού, της διαχείρισης κινδύνων και του συστήματος εσωτερικού ελέγχου περιλαμβανομένης της επάρκειας και αποτελεσματικότητας των δικλείδων ασφαλείας.

Ο Προϊστάμενος της Μονάδας Εσωτερικού Ελέγχου ετοιμάζει και υποβάλλει προς την Ανώτατη Διεύθυνση και το Διοικητικό Συμβούλιο το πλάνο του εσωτερικού ελέγχου για επιθεώρηση και έγκριση σε ετήσια βάση. Το πλάνο του εσωτερικού ελέγχου αποτελείται από ενδεικτικό χρονοδιάγραμμα εργασιών καθώς και τις απαιτήσεις σε πόρους για το επόμενο οικονομικό / ημερολογιακό έτος. Επιπρόσθετα, τουλάχιστον δύο φορές το χρόνο, ο Προϊστάμενος της Μονάδας Εσωτερικού Ελέγχου ετοιμάζει και εκδίδει γραπτή έκθεση, η οποία διανέμεται στα μέλη της Επιτροπής Ελέγχου και Οικονομικών, στον Πρόεδρο του Διοικητικού Συμβουλίου και στον Γενικό Εκτελεστικό Διευθυντή του Οργανισμού.

## 10. Μονάδα Πληροφορικής - Ψηφιοποίηση

Ο βασικός ρόλος της Μονάδας Πληροφορικής είναι η υποστήριξη του Οργανισμού Κρατικών Υπηρεσιών Υγείας (OKYΠY) για την επίτευξη των στρατηγικών του στόχων. Η Μονάδα Πληροφορικής επικεντρώνεται στην εφαρμογή ενός Στρατηγικού Σχεδίου ευθυγραμμισμένου με την Επιχειρηματική Στρατηγική και το Επιχειρησιακό Πλάνο του Οργανισμού για να του διασφαλίσει την τεχνολογική του ικανότητα. Αυτό επιτυγχάνεται μέσω πρωτοβουλιών που βελτιώνουν την ανθεκτικότητα των υποδομών του Οργανισμού, τη βελτίωση της ασφάλειας και την παραγωγικότητα των χρηστών, και μειώνουν την πολυπλοκότητα. Καθώς οι ψηφιακές τεχνολογίες εξελίσσονται, ο ρόλος της τεχνολογίας αλλάζει προκειμένου να ευθυγραμμιστεί με τις επιχειρηματικές ανάγκες και τον ψηφιακό μετασχηματισμό. Ο οδικός χάρτης μετασχηματισμού θα επιτρέψει την εφαρμογή ψηφιακών εργαλείων για την υποστήριξη των απαιτήσεων που στοχεύουν στην αυξημένη συνεργασία και ικανοποίηση των ασθενών/πελατών του Οργανισμού. Με τον εξορθολογισμό των εσωτερικών διαδικασιών και τη χρήση της δύναμης των ψηφιακών εργαλείων, υιοθετώντας παράλληλα μια προνοητική νοοτροπία, η Οργανισμός μας μπορεί να παραμείνει ανταγωνιστικός και να προσελκύσει νέες προοπτικές.

- Το 2020 ήταν μια δύσκολη χρονιά για τα Νοσοκομεία και την κοινωνία γενικότερα. Η πανδημία ανέτρεψε όλους τους σχεδιασμούς της Μονάδας και του Οργανισμού ως προς την καλύτερη οργάνωση και στελέχωση. Η προσπάθεια επικεντρώθηκε στη θωράκιση των Νοσοκομείων για την καταπολέμηση του Covid 19.
- Παρά τις αντίξοες συνθήκες η Μονάδα Πληροφορικής του OKYΠY κατάφερε να αποτελέσει τον συνδετικό κρίκο μεταξύ του Οργανισμού, του Τμήματος Υπηρεσιών Πληροφορικής (ΤΥΠ) και του Τμήματος Ηλεκτρομηχανολογικών Υπηρεσιών του Κράτους για τα συστήματα και υπηρεσίες που αφορούν τα Νοσηλευτήριά μας. Συμμετείχε ενεργά σε μια σειρά με νέα και υφιστάμενα έργα παρέχοντας την απαιτούμενη τεχνογνωσία και ενημέρωση προς τη διοίκηση του Οργανισμού. Συγκεκριμένα, συμμετέχει στην αξιολόγηση του νέου Ολοκληρωμένου Πληροφοριακού Συστήματος Υγείας (ΟΠΣΥ II), σε μια σειρά με Ευρωπαϊκά και άλλα προγράμματα, όπως την Ευρωπαϊκή Ασφάλεια στον κυβερνοχώρο, τον Ηλεκτρονικό Φάκελο του ασθενή, την ψηφιοποίηση των φυσικών φακέλων των ασθενών, κτλ.
- Η Μονάδα συνέβαλε στην ταχύρρυθμη απομακρυσμένη εκπαίδευση των επαγγελματιών υγείας για την καταπολέμηση του Covid-19, καθώς επίσης και στη συλλογή των στατιστικών για τον σχεδιασμό της στρατηγικής που θα ακολουθούσε ο Οργανισμός σε συνεννόηση με το Υπουργείο Υγείας.

- Επέκταση και υποστήριξη του συστήματος ηλεκτρονικού ταχυδρομείου σε περισσότερους από 1000 χρήστες.
- Ετοιμασία πολιτικών που αφορούν υπηρεσίες της Μονάδας.
- Παροχή εξοπλισμού και τεχνικής υποστήριξης ενός μεγάλου αριθμού υπαλλήλων του ΟΚΥΠΥ.
- Παροχή υποστήριξης σε όλες τις Μονάδες της Κεντρικής Διοίκησης πέραν από τα συνηθισμένα της Πληροφορικής.
- Πρόσληψη νέων Λειτουργών Πληροφορικής, οι οποίοι αυξήθηκαν από 1 σε 6 και διενέργεια των απαιτούμενων ενεργειών για την εισαγωγή ακόμη 14 Λειτουργών Πληροφορικής τον επόμενο χρόνο.
- Τεχνική και άλλη σχετική επίβλεψη του κτηρίου που καλύπτει τις ανάγκες της Κεντρικής Διοίκησης συμπεριλαμβανομένης και της μελέτης και της ετοιμασίας των διαγωνισμών για τους εξοπλισμούς.
- Σταδιακή απομάκρυνση των λειτουργών του Τμήματος Υπηρεσιών Πληροφορικής (ΤΥΠ) και ανάληψη εργασιών από Λειτουργούς Πληροφορικής του ΟΚΥΠΥ στα Νοσοκομεία.

## 11. Ανθρώπινο Δυναμικό

### 11.1. Βασικοί Πυλώνες

Η Μονάδα Διαχείρισης και Ανάπτυξης Ανθρώπινου Δυναμικού (ΜΔΑΑΔ) διαδραματίζει, αναμφίβολα, σημαντικό ρόλο στην επιτυχία του Οργανισμού. Η ΜΔΑΑΔ κατά τη διάρκεια του έτους έχει στελεχωθεί με 15 Λειτουργούς και θέτοντας ως γνώμονα επιτυχίας την ορθή διαχείριση και ανάπτυξη του προσωπικού, ανέλαβε την ευθύνη των πιο κάτω πυλώνων:

- Ανάλυση των αναγκών του Οργανισμού και ετοιμασία σχετικών υπομνημάτων, εκθέσεων και πρακτικών.
- Στελέχωση του Οργανισμού μέσω της διαδικασίας προσέλκυσης και επιλογής νέου προσωπικού, καθώς και μέσω των μεταθέσεων, των μετακινήσεων και των προαγωγών.
- Ομαλή ένταξη και κατάρτιση των νεοπροσληφθέντων.
- Αύξηση της παραγωγικότητας των υπαλλήλων μέσω της διαδικασίας στοχοθέτησης, αξιολόγησης, παρακίνησης/επιβράβευσης και εκπαίδευσης.
- Διασφάλιση υγιών εργασιακών σχέσεων μέσω της εφαρμογής πειθαρχικού κώδικα και της διασφάλισης της εργατικής και ασφαλιστικής νομοθεσίας, καθώς και μέσω της προώθησης καλών διαπροσωπικών σχέσεων.
- Διατήρηση άριστου εργασιακού κλίματος με έμφαση στη συνεργασία μεταξύ όλων των τμημάτων του Οργανισμού.
- Δημιουργία και εφαρμογή των διαδικασιών και πολιτικών σχετικά με το ανθρώπινο δυναμικό του Οργανισμού.
- Ενημέρωση του προσωπικού σχετικά με τις διάφορες διοικητικές αποφάσεις και εγκυκλίους, νομοθεσίες και διαδικασίες.

## 11.2. Προκλήσεις

Το 2020 ΜΔΑΑΔ βρέθηκε αντιμέτωπη με μια σειρά προκλήσεων που αφορούσαν τόσο τη διαχείριση της πανδημίας Covid-19, όσο και τη στελέχωση τόσο της ΜΔΑΑΔ όσο και του Οργανισμού γενικότερα, καθώς και τη διαχείριση του Ανθρώπινου Δυναμικού λόγω συγκεκριμένων ιδιαιτεροτήτων που προέκυπταν από την απόσπαση και μεταφορά προσωπικού από το Υπουργείο Υγείας/Τμήματα της Δημόσιας Υπηρεσίας (ΔΥ) στον ΟΚΥΠΥ.

Αναφορικά με την πανδημία Covid-19, η ΜΔΑΑΔ κλήθηκε να εφαρμόσει τα πρωτόκολλα, τις εγκυκλίους και τις κατευθυντήριες γραμμές των αρμόδιων φορέων σε θέματα που άπτονταν των αρμοδιοτήτων της. Τέτοια θέματα ήταν το μεγάλο ποσοστό απουσίας του προσωπικού λόγω Covid-19 (άδειες ασθενείας, στενές επαφές, ευάλωτες ομάδες, φροντίδα παιδιών) και κατ' επέκταση η αντικατάστασή του, η στελέχωση των Τμημάτων/Κλινικών που δημιουργήθηκαν/ενισχύθηκαν στα πλαίσια αντιμετώπισης της πανδημίας, η σχετική καθοδήγηση/ενημέρωση του προσωπικού κ.ά.

Σχετικά με τη στελέχωση, αξίζει να αναφερθεί ότι ουσιαστικά η ΜΔΑΑΔ δημιουργήθηκε το 2020 εφόσον το 2019 είχε προσληφθεί μόνο ο Προϊστάμενος της Μονάδας. Αρχικά είχε στελεχωθεί με πέντε (5) και μέχρι το τέλος του 2020 με δεκαπέντε (15) Λειτουργούς Ανθρώπινου Δυναμικού παγκύπρια. Η ολιγομελής αυτή Μονάδα, λόγω του νεοσύστατου του Οργανισμού και του μεγάλου αριθμού προσωπικού που εργοδοτούσε, είχε να διαχειριστεί έναν τεράστιο όγκο εργασίας σε ένα ευρύ φάσμα θεμάτων διαχείρισης και ανάπτυξης Ανθρώπινου Δυναμικού, όπως προσλήψεις, τερματισμούς αποσπάσεων, μετακινήσεις, δημιουργία και εφαρμογή διαδικασιών, διοικητικές έρευνες κ.ά.

Όσον αφορά τη διαχείριση του Ανθρώπινου Δυναμικού, αποτέλεσε μεγάλη πρόκληση για τη ΜΔΑΑΔ, καθότι λόγω των πολλών διαφορετικών καθεστώτων εργασίας (Μόνιμοι Δημόσιοι Υπάλληλοι, Αορίστου Χρόνου Δημόσιοι Υπάλληλοι, υπάλληλοι ΟΚΥΠΥ, Ωρομίσθιο Προσωπικό, Προσωπικό με Αγορά Υπηρεσιών), συνεχώς προέκυπταν διάφορα ζητήματα που έχρηζαν άμεσου χειρισμού. Τέτοια ζητήματα ήταν οι διαφορετικοί όροι εργοδότησης, θέματα ανέλιξης, θέματα αρμονικής συνύπαρξης του προσωπικού κ.ά.

### 11.3. Προσλήψεις

Ο Οργανισμός ύστερα από έγκριση του Προϋπολογισμού έχει προχωρήσει με 492 προσλήψεις, οι οποίες αφορούσαν Επαγγελματίες Υγείας, καθώς και Διοικητικό / Γραμματειακό προσωπικό. Αναλυτικότερα, οι προσλήψεις διαφαίνονται στο πιο κάτω διάγραμμα:



### 11.4. Εκπαιδεύσεις

Λόγω της πανδημίας και τη διαχείριση αυτής πραγματοποιήθηκε κυρίως επιτόπια εκπαίδευση σε όλο το εμπλεκόμενο προσωπικό.

Οι Πυρήνες Μάθησης των Νοσηλευτηρίων, είχαν σε μεγάλο βαθμό την ευθύνη για τον συντονισμό και την υλοποίηση των εκπαιδεύσεων. Σημειώνεται ότι οι Πυρήνες Μάθησης προϋπήρχαν σε όλα τα Νοσηλευτήρια και σκοπός τους είναι η διασφάλιση της παραγωγικότητας και αποδοτικότητας του προσωπικού και κατ' επέκταση της συνεχούς βελτίωσης της ποιότητας της παρεχόμενης φροντίδας, μέσω της συνεχιζόμενης εκπαίδευσης.

Πιο κάτω παρουσιάζονται τα στατιστικά των εκπαιδεύσεων του 2020 για όλο το υφιστάμενο προσωπικό:

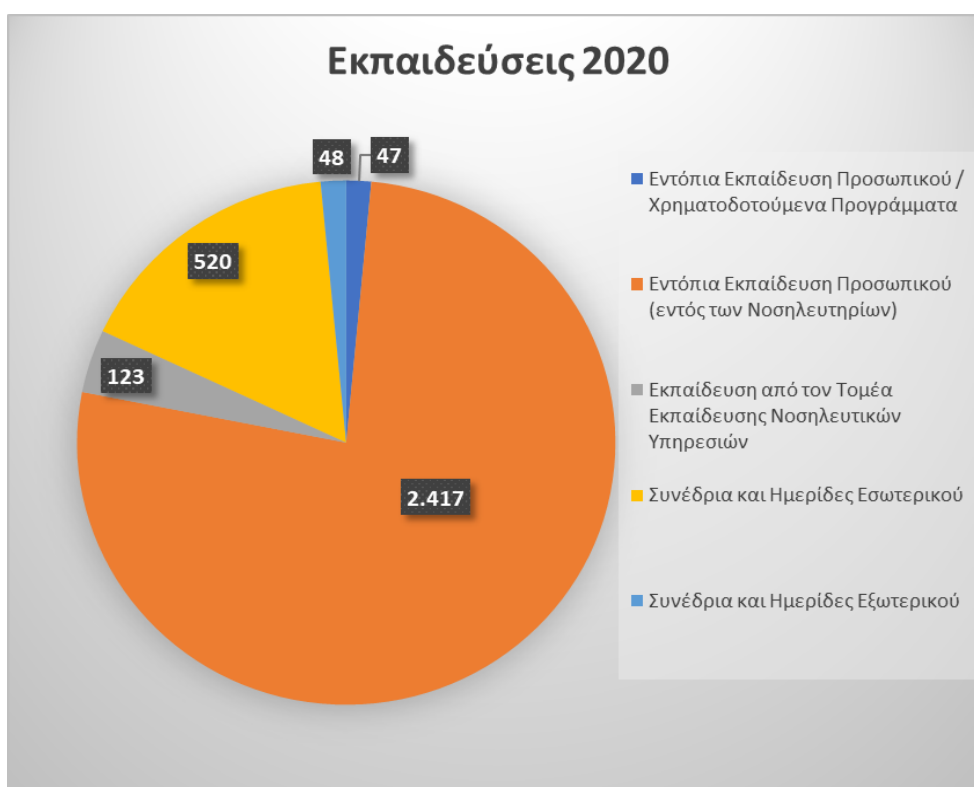



### 11.5. Αποχωρήσεις

Κατά τη διάρκεια του έτους, 101 υπάλληλοι αφυπηρέτησαν, ενώ 100 υπάλληλοι παραιτήθηκαν. Σημειώνεται ότι από τις 100 παραιτήσεις, οι 54 αφορούσαν ιατρικό προσωπικό. Ο κυριότερος λόγος παραίτησης του ιατρικού προσωπικού αξίζει να αναφερθεί ότι ήταν η απόφασή του να ιδιωτεύσει, έπειτα από την εφαρμογή του Γενικού Συστήματος Υγείας (ΓεΣΥ).

## 12. Covid-19

Η υγειονομική κρίση με την πανδημία Covid-19, βρήκε απροετοίμαστα τα συστήματα υγείας σχεδόν όλων των χωρών, με αποτέλεσμα να δεχθούν τρομερή πίεση και σε πολλές περιπτώσεις να αδυνατούν να ανταποκριθούν με επάρκεια.

Η αρχική πληροφόρηση για τον Τύπο, τη μεταδοτικότητα, τα ατομικά μέτρα προστασίας, τις υποδομές που απαιτούνται για νοσηλεία τέτοιων περιστατικών, δεν ήταν επαρκής, καθιστώντας την αντιμετώπιση δύσκολη.

Όσον αφορά την Κύπρο, την ενδονοσοκομειακή φροντίδα υγείας για ασθενείς με Covid-19, ανέλαβαν εξ ολοκλήρου τα Νοσηλευτήρια του ΟΚΥΠΥ (Δημόσια Νοσηλευτήρια), τα οποία επιδόθηκαν σε αγώνα δρόμου για την κατάλληλη προετοιμασία, με διάφορες προκλήσεις και δυσκολίες.

**Πρόκληση 1<sup>η</sup>:** *Οι υποδομές:* Η υλικοτεχνική υποδομή των Νοσηλευτηρίων μας δεν ήταν η κατάλληλη για την αντιμετώπιση πανδημιών. Έτσι στήθηκε μια παράλληλη δομή εντός Νοσοκομείων αποκλειστικά για Covid, δηλαδή ένα 2<sup>ο</sup> ΤΑΕΠ, η γνωστή «βραχεία», ξεχωριστός χώρος νοσηλείας - οι κλινικές Covid, ξεχωριστές ΜΕΘ, προκαθορισμένες διαδρομές διακίνησης ασθενών Covid εντός Νοσοκομείου και, τέλος, διαμορφώθηκε το σύστημα εξαερισμού των Νοσοκομείων, ώστε να χρησιμοποιείται 100% φρέσκος αέρας με αρκετές εναλλαγές ανά ώρα, ώστε να μειώνει την πιθανότητα διασποράς στο ελάχιστο.

**Πρόκληση 2<sup>η</sup>:** *Η διαχείριση και θεραπευτική αντιμετώπιση των ασθενών με Covid-19:* Τα πρωτόκολλα θεραπείας μας πάντοτε βασίστηκαν σε επιστημονικά τεκμηριωμένα δεδομένα, ακολουθώντας τις διεθνείς κατευθυντήριες οδηγίες που συνεχώς ανανεώνονται αποφεύγοντας δογματισμούς και πειραματισμούς.

**Πρόκληση 3<sup>η</sup>:** *Η διαχείριση των κλινών:* Αποτελεί ίσως την κυριότερη πρόκληση καθ' όλη τη διάρκεια της πανδημίας, αφού αναγκαστήκαμε κατά την κορύφωση των προηγούμενων κυμάτων να προχωρήσουμε σε σύμπτυξη θαλάμων και αναστολή μη επειγουσών υπηρεσιών προκειμένου να ανταπεξέλθουμε στις ανάγκες προσωπικού και κλινών, ενώ δεν πρέπει να ξεχνάμε ότι το ΓΝ Αμμοχώστου καθορίστηκε ως Νοσοκομείο αναφοράς για νοσηλεία ασθενών με Covid-19 εξολοκλήρου. Κατά το έτος 2020, που ήταν η αρχή της πανδημίας, η πληρότητα των Νοσοκομείων σε Covid και μη Covid ασθενείς ξεπέρασε το 90% των ενεργών κλινών με το όριο ασφαλείας στο 80%.

Κατά τη διάρκεια της πανδημίας το έτος 2020, στα Νοσηλευτήρια του ΟΚΥΠΥ, νοσηλεύθηκαν 1096 ασθενείς με Covid-19, εκ των οποίων οι 102 σε Μονάδα Εντατικής Θεραπείας. Ο καλός και αποτελεσματικός σχεδιασμός, η σωστή στελέχωση, η εφαρμογή των πρωτοκόλλων, ο ζήλος και η αφοσίωση του Ιατρικού, Νοσηλευτικού και άλλου προσωπικού, συνέδραμαν στην

επιτυχή αντιμετώπιση της πανδημίας, κατατάσσοντας τη χώρα μας ως την πέμπτη καλύτερη χώρα στη διαχείριση της υγειονομικής κρίσης. Αξίζει να σημειωθεί ότι, κατά την κορύφωση της 2<sup>ης</sup> φάσης της πανδημίας και συγκεκριμένα περί τα τέλη 2020, στις Κλινικές Covid-19 νοσηλεύονταν περίπου 200 ασθενείς, εκ των οποίων οι 30 νοσηλεύονταν στη ΜΕΘ του ΓΝ Λευκωσίας.

Σημαντικό είναι και το γεγονός ότι, όλο αυτό το διάστημα, παράλληλα με τη νοσηλεία ασθενών με Covid-19, τα Νοσηλευτήρια του ΟΚΥΤΥ, νοσήλευαν κατά μέσο όρο και 730 ασθενείς ανά ημέρα για άλλες ασθένειες/παθήσεις (στοιχεία Δεκεμβρίου 2020), εκ των οποίων τα περισσότερα ήταν δύσκολα και περίπλοκα περιστατικά.



## ΣΤΑΤΙΣΤΙΚΑ ΔΙΕΥΘΥΝΣΕΩΝ



## 13. Διεύθυνση Λευκωσίας

### 13.1. Γενικό Νοσοκομείο Λευκωσίας



**Ετήσια Έκθεση για το έτος 2020 - Στατιστικά Στοιχεία Κλινικών  
Γενικό Νοσοκομείο Λευκωσίας**

Τμήμα/Κλινική	Αρ. Ιατρών	Αρ. Νοσηλευτικού Προσωπικού	Αρ. Διαθέσιμων Κλινών
Πνευμονολογία	8	25	23
Αναισθησιολογία	19	-	-
Αιματολογία	7	23	13
Παθολογία	8	60	52
ΜΕΘ	13	156	41
Νευρολογία	4	9	8
Καρδιολογία	18	60	31
Καρδιολογική Εντατική		27	13
Νεφρολογία	7	84	16
Γενική Χειρουργική	10	137	48
Ορθοπαιδική	9	59	54
Ουρολογία	5	43	16
Μεταμοσχευτικό	5	-	
Νευροχειρουργική	6	28	22
Παραπληγικό	2	22	16
ΩΡΛ/ΓΝΑΘΟ	6	21	18
Ογκολογία	7	16	18
Αγγειοχειρουργική	9	36	26
Πλαστική Χειρουργική	5	21	12
Ακτινολογικό	9	4	-
Γαστρεντερολογικό	2	12	-
Δερματολογικό	3	-	-
Ιστοπαθολογικό	11	-	-
Κυτταρολογία	2	-	-
Μικροβιολογικό	5	-	-
Ρευματολογικό	3	-	-
ΤΑΕΠ	19	88	-
Πυρηνική	2	1	-
Διοικητικά	-	33	-
Εξωτερικά Ιατρεία	-	35	-
Ασθενοφόρα	-	18	-
Κατ' οίκον Νοσηλεία	-	20	-



13.2. Νοσοκομείο Αρχιεπίσκοπος Μακάριος III



Τμήμα/Κλινική	Αρ. Ιατρών	Αρ. Νοσηλευτικού Προσωπικού	Αρ. Διαθέσιμων Κλινών
Γυναικολογική	10	95	62
Οφθαλμολογική	5	18	7
Παιδογκολογική / Παιδοαιματολογική	5	18	14
Παιδιατρική	13	35	36
Εντατική Νεογνών	7	80	48
Εντατική Παίδων	4	19	12
Ακτινολογικό	1	-	-
Αναισθησιολογικό	7	-	-
Γενετική	2	1	-
Ενδοκρινολογική	3	3	-
Θαλασσαιμία	3	9	-
Μικροβιολογικό	4	-	-
Παιδογαστρεντερολογία	2	-	-
Παιδονδοκρινολογικό	2	-	-
Παιδοκαρδιολογική	1	1	-
Παιδονευρολογική	3	2	-
Παιδορθοπαιδική	1	-	-
Παιδοπνευμονολογική	1	2	-
Παιδοχειρουργική	7	21	-

## 14. Διεύθυνση Λεμεσού – Πάφου

### 14.1. Γενικό Νοσοκομείο Λεμεσού



**Ετήσια Έκθεση για το έτος 2020 - Στατιστικά Στοιχεία Κλινικών  
Γενικό Νοσοκομείο Λεμεσού**

Τμήμα/Κλινική	Αρ. Ιατρών	Αρ. Νοσηλευτικού Προσωπικού	Αρ. Κλινών	Αρ Κλινών Ημερήσιας Φροντίδας
Διοίκηση	0	6	0	0
Παθολογική	10	63	60	0
Καρδιολογικό	10	28	30	0
Παιδιατρικό	13	21	30	0
Χειρουργικό	8	36	22	0
ΩΡΛ	3		4	0
Οφθαλμολογικό	3		0	4
Ορθοπαιδικό	6	27	26	0
Νεφρολογικό	4	23	10	6
Αιμοκάθαρση		47	0	34
Μαιευτικός/Γυναικολογικός	5	36	27	2
Μ.Ε.Θ	8	61	19	0
Νεογνά	2	18	10	0
Εντατική Νεογνών			5	0
Μεσογειακή Αναιμία	2	8	0	20
Ουρολογικό	4	29	8	0
Ογκολογικό	5		30	4
Αιματολογικό	5	21	14	0
Πνευμονολογικό	3	27	22	0
Πνευμονολογικό ΜΑΦ			2	0
Ακτινολογικό	8	1	0	0
Αναισθησιολόγοι	9	0	0	0
Τ.Α.Ε.Π	13	74	0	8
Χειρουργείο	0	30	0	0
Γαστρεντερολόγοι/Ενδοσκοπήσεις	2	4	0	0
Τμήμα Καθετηριασμών	0	6	0	0
Καρδιολ. Εργαστήριο	0	2	0	0
Μικροβιολόγοι	2	0	0	0
Νευρολόγος	2	0	0	0
Ρευματολόγος	1	0	0	0
Δερματολόγος	2	0	0	0
Ενδοκρινολόγος	1	0	0	0
Πυρηνική Ιατρική	1	0	0	0
Ιατρός Προσωπικού	1	0	0	0

Εξωτερικά Ιατρεία	0	26	0	0
Κοινοτική	0	13	0	0
Άλλα τμήματα (Λοιμ/Βιβλ/Αναζ/Εκπ/Αποστ/Κωδ)	0	13	0	0
<b>ΣΥΝΟΛΟ</b>	<b>133</b>	<b>620</b>	<b>319</b>	<b>78</b>

## 14.2. Γενικό Νοσοκομείο Πάφου



**Ετήσια Έκθεση για το έτος 2020 - Στατιστικά Στοιχεία Κλινικών  
Γενικό Νοσοκομείο Πάφου**

Τμήμα/Κλινική	Αρ. Ιατρών	Αρ. Νοσηλευτικού Προσωπικού	Αρ. Κλινών	Αρ Κλινών Ημερήσιας Φροντίδας
Διοίκηση	1	4	-	0
Αλλεργιολογία	0	-	-	0
Αναισθησιολογία	5	-	-	0
Αιματολογία	0	-	-	0
Θαλασσαιμία	0	3	0	13
Ακτινολογία	5	-	-	0
Δερματολογία	1	-	-	0
Εντατική	0	20	8	0
Παθολογία	6	23	24	0
Παιδιατρική	4	11	18	0
Νευρολογία	0	-	-	0
Καρδιολογία	5	15	15	0
Νεφρολογία	2	1	-	0
Αιμοκάθαρση	0	16	0	14
Γενική Χειρουργική	4	24	24	0
Χειρουργείο	0	21		0
Μαιευτική Γυναικολογική	3	20	14	0
Ορθοπεδική	5	22	24	0
Ουρολογία	3	-	-	0
Μικροβιολογικό	1	-	-	0
Μεταμοσχευτικό	0	-	-	0
Νευροχειρουργική	0	-	-	0
Παραπληγικό	0	-	-	8
Πνευμονολογική	3	-	-	0
Ωτορινολαρυγγολογία	2	-	-	0
Ογκολογία	0	-	-	0
Οφθαλμολογική	2	-	-	0
Γαστρεντερολόγος	1	-	-	2
Αγγειοχειρουργική	0	-	-	0
Πλαστική Χειρουργική	0	-	-	0
ΤΑΕΠ	6	36	0	7
Βραχεια	0	0	0	4
Εξωτερικά Ιατρεία	0	21	-	0
Κωδικοποίηση ΤΑΕΠ	0	2	-	0

Κωδικοποίηση	0	3	-	0
Λοιμώξεις	0	2	-	0
Κοινωνική	0	4	-	0
Βιβλιοθήκη	0	1	-	0
Αποστείρωση	0	1	-	0
<b>ΣΥΝΟΛΟ</b>	<b>59</b>	<b>250</b>	<b>127</b>	<b>48</b>



### 14.3. Νοσοκομείο Τροόδους



#### Ετήσια Έκθεση για το έτος 2020 - Στατιστικά Στοιχεία Κλινικών Νοσοκομείο Τροόδους

Τμήμα/Κλινική	Αρ. Ιατρών	Αρ. Νοσηλευτικού Προσωπικού	Αρ. Κλινών	Αρ Κλινών Ημερήσιας Φροντίδας
Διοίκηση	0	5	0	0
Παθολογικό (Παθολόγοι & Καρδιολόγοι)	3	37	20	6
Πνευμονολογικό	2		14	0
Προσωπικοί Ιατροί και ΤΑΕΠ	5		0	0
Άλλα τμήματα (Λοιμ/Εκπ/Κωδ)	0		0	0
Παιδίατροι	2	0	0	0
Κοινοτική	0	3	0	0
<b>ΣΥΝΟΛΟ</b>	<b>12</b>	<b>45</b>	<b>34</b>	<b>6</b>

#### 14.4. Νοσοκομείο Πόλεως Χρυσοχούς

Ετήσια Έκθεση Οργανισμού Κρατικών Υπηρεσιών Υγείας 2020

### Νοσοκομείο Πόλεως Χρυσοχούς

Αριθμός Ασθενών  
Εξωτερικά Ιατρεία

**4546**

Αριθμός Ασθενών που  
έτυχαν ενδοноσοκομειακής  
περίθαλψης

**347**

Αριθμός Ασθενών που  
έτυχαν περίθαλψης στα  
ΤΑΕΠ

**1975**

#### Ετήσια Έκθεση για το έτος 2020 - Στατιστικά Στοιχεία Κλινικών Νοσοκομείο Πόλεως Χρυσοχούς

Τμήμα/Κλινική	Αρ. Ιατρών	Αρ. Νοσηλευτικού Προσωπικού	Αρ. Κλινών	Αρ Κλινών Ημερήσιας Φροντίδας
Διοίκηση	1	1	0	0
Παθολογικό (Παθολόγοι & Καρδιολόγοι)	3	20	11	0
Πνευμονολογικό	0	0	0	0
Προσωπικοί Ιατροί και ΤΑΕΠ	5	0	0	7
Άλλα τμήματα (Λοιμ/Εκπ/Κωδ)	0	17	0	0
Κοινοτική	0	3	0	0
<b>ΣΥΝΟΛΟ</b>	<b>9</b>	<b>41</b>	<b>11</b>	<b>7</b>

## 15. Γενικό Νοσοκομείο Λάρνακας

### 15.1 Στατιστικά στοιχεία του Γενικού Νοσοκομείου Λάρνακας



### 15.2 Γενικό Νοσοκομείο Αμμοχώστου

Το Γενικό Νοσοκομείο Αμμοχώστου κατά τη διάρκεια του 2020 αποτελούσε το νοσοκομείο αναφοράς για ασθενείς με Covid-19.

Ετήσια Έκθεση για το έτος 2020 - Στατιστικά Στοιχεία Κλινικών Γενικό Νοσοκομείο Λάρνακας			
Τμήμα/Κλινική	Αρ. Ιατρών	Αρ. Νοσηλευτικού Προσωπικού	Αρ. Κλινών
Αλλεργιολογία	0	0	0
Αναισθησιολογία	6	0	0
Αιματολογία	1	0	0
Παθολογία	6	20	20
Νευρολογία	1	0	0
Καρδιολογία	4	11	10
Νεφρολογία	4	35	2+17 αιμοκάθαρσης
Γενική Χειρουργική	6	24	26
Ορθοπαιδική	6	26	20
Ουρολογία	3	5	6
Μεταμοσχευτικό	0	0	0
Νευροχειρουργική	0	0	0
Παραπληγικό	0	0	0
Ωτορινολαρυγγολογία	4	2	4
Ογκολογία	0	0	0
Ψυχιατρική	0	0	0
Αγγειοχειρουργική	0	0	0
Πλαστική Χειρουργική	0	0	0
Παιδιατρική	6	18	25
Οφθαλμιατρική	3	4	6
Γυναικολογική/Μαιευτική	4	23	24
Ενδοσκοπικό Τμήμα	2	3	0
Τμήμα Θαλασσαιμίας	1	6	3
Ρευματολογία	1	0	0
Δερματολογία	2	0	0
Ακτινολογικό	4	1	0
Γρηγόριος Κλινική	2	15	12
Μικροβιολογικό	2	0	0
ΤΑΕΠ	11	31	0

## 16. Διεύθυνση Πρωτοβάθμιας Φροντίδας Υγείας

Η Διεύθυνση Πρωτοβάθμιας Φροντίδας Υγείας έχει υπό την ευθύνη της τη διαχείριση των Κέντρων Υγείας (38 στο σύνολο), η στελέχωση των οποίων εκτός από Προσωπικούς Ιατρούς (ΠΙ) περιλαμβάνει έμπειρο νοσηλευτικό και παραϊατρικό προσωπικό.

Οι Προσωπικοί Ιατροί (Π.Ι.) και οι νοσηλεύτες στα Κέντρα Υγείας (ΚΥ) αντιμετωπίζουν οξεία περιστατικά, αλλά και καταστάσεις που απαιτούν βραχεία νοσηλεία (χορήγηση ενδοφλέβιων υγρών, ενδομυϊκών ή ενδοφλέβιων φαρμάκων, οξυγόνου και χρήση νεφελοποιητή), ενώ διενεργούνται καθημερινά αιμοληψίες, αλλαγές πληγών, αφαίρεση ραμμάτων, εμβολιασμοί και ηλεκτροκαρδιογραφήματα. Επίσης, σε κάποια ΚΥ λειτουργεί ιατρείο συμβουλευτικής για τον σακχαρώδη διαβήτη.

### 16.1 Σύνολο Επισκέψεων στους ΠΙ για το 2020

Σύνολο επισκέψεων ΠΙ για το 2020								
Περιφέρεια Λευκωσίας			Περιφέρεια Λεμεσού-Πάφου			Περιφέρεια Λάρινακας-Αμμοχώστου		
A/A	Κέντρο Υγείας	2020	A/A	Κέντρο Υγείας	2020	A/A	Κέντρο Υγείας	2020
1.	Κ.Υ. Λευκωσίας	13,317	1.	Κ.Υ. Παλαιού Νοσ. Λεμεσού	42,360	1.	Κ.Υ. Παλαιού Νοσ. Λάρινακας	26,477
2.	Κ.Υ. Λακατάμιας	24,913	2.	Κ.Υ. Λινόπετρας	14,158	2.	Κ.Υ. Κοφίνου	15,479
3.	Κ.Υ. Στροβόλου	25,495	3.	Κ.Υ. Αυδήμου		3.	Κ.Υ. Αθηνών	Επισκέπτης ιατρός
4.	Κ.Υ. Έγκωμης	26,354	4.	Κ.Υ. Πλατρών	6,050	4.	Κ.Υ. Λευκάρων	Επισκέπτης ιατρός
5.	Κ.Υ. Καίμακλίου	19,684	5.	Κ.Υ. Αγρού	5,828	5.	Κ.Υ. Κόκκινες - Λάρινακας	Επισκέπτης ιατρός
6.	Κ.Υ. Αγλαντιζιάς	18,450	6.	Κ.Υ. Πάχνας	10,627	6.	Κ.Υ. Νοσ. Αμμοχώστου	21,893
7.	Κ.Υ. Λατσιών	6,049	7.	Κ.Υ. Ομόδους	Επισκέπτης ιατρός	7.	Κ.Υ. Αυγόρου	Επισκέπτης ιατρός
8.	Κ.Υ. Ακακίου	34,257	8.	Κ.Υ. Κελλακίου	Επισκέπτης ιατρός	8.	Κ.Υ. Ορμηδίας	
9.	Κ.Υ. Κλήρου	21,385	9.	Κ.Υ. Κυπερούντας	9,310			
10.	Κ.Υ. Ιδαλίου	14,128	10.	Κ.Υ. Νοσ. Πάφου	10,740			
11.	Κ.Υ. Ευρύχου	12,354	11.	Κ.Υ. Πόλης Χρυσοχούς	1,181			
12.	Κ.Υ. Τσερίου	8,398	12.	Κ.Υ. Παναγιάς	2,587			
13.	Κ.Υ. Παλαιχωρίου	3,998	13.	Κ.Υ. Πύργου	5,733			
14.	Κ.Υ. Πεδουλά-Κάμπου	4,003	14.	Κ.Υ. Φύτης	2,873			
			15.	Κ.Υ. Σαλαμιού	2,587			
	<b>ΣΥΝΟΛΟ ΠΕΡΙΦΕΡΕΙΑΣ</b>	<b>232,785</b>		<b>ΣΥΝΟΛΟ ΠΕΡΙΦΕΡΕΙΑΣ</b>	<b>114,034</b>		<b>ΣΥΝΟΛΟ ΠΕΡΙΦΕΡΕΙΑΣ</b>	<b>63,849</b>

**16.2 Αριθμητική Κατάσταση προσωπικού Πρωτοβάθμιας Φροντίδας Υγείας το 2020**

A/A	Επαρχία Λευκωσίας	Προσωπικοί Ιατροί	Νοσηλευτικοί Λειτουργοί	Διοικητικοί Λειτουργοί	Τηλεφωνητές	Γραμματειακοί Λειτουργοί	Επιστάτες Β΄	Γραμματειακό – Βοηθητικό Προσωπικό
1.	Στρόβολος	5	5					6
2.	Αγλαντζιά	4	4		1			6
3.	Καϊμακλί	4	3					5
4.	Λακατάμια	7	7					8
5.	Π. Λευκωσίας	5	4					7
6.	Έγκωμη	6	4		1			6
7.	Ακάκι	4	4					6
8.	Δάλι	2	3					3
9.	Ευρύχου	2	8			1		4
10.	Κάμπος		1					
11.	Κλήρου	3	3					4
12.	Λατσία	3	4					3
13.	Παλαιχώρι	1	2					2
14.	Πεδουλάς	1	4					2
15.	Τσέρι	1	1					1
16.	Διοίκηση ΚΥ						1	2
	<b>ΣΥΝΟΛΟ</b>	<b>48</b>	<b>57</b>	<b>0</b>	<b>2</b>	<b>1</b>	<b>1</b>	<b>65</b>

A/A	Επαρχίες Λεμεσού- Πάφου	Προσωπικοί Ιατροί	Νοσηλευτικοί Λειτουργοί	Διοικητικοί Λειτουργοί	Τηλεφωνητές	Γραμματειακοί Λειτουργοί	Επιστάτες Β΄	Γραμματειακό – Βοηθητικό Προσωπικό
1.	Παλαιό Νοσ. Λεμεσού	9	4		1	2		15
2.	Λινόπετρας	3	3					5
3.	ΚΥ Νοσ. Κυπερούντας	5						
4.	Πάχνας	2	2					1
5.	Αυδήμου	0	1					1
6.	Αγρού	2	4					2
7.	Πλατρών	2	4					1
8.	Ομόδους	1	1					
9.	Κελλακίου	0	1					
10.	ΓΝ Πάφου	2						
11.	Πύργου Τυλληρίας	2	4					3
12.	Παναγιάς	1	1					1
13.	Φύτης	1	1					1
14.	Νοσ. Πόλης Χρυσοχούς	2						
15.	Σαλαμιού	1	1		1	2		1
	<b>ΣΥΝΟΛΟ</b>	<b>33</b>	<b>27</b>	<b>0</b>	<b>1</b>	<b>2</b>	<b>0</b>	<b>31</b>

A/A	Επαρχίες Λάρνακας- Αμμοχώστου	Προσωπικοί Ιατροί	Νοσηλευτικοί Λειτουργοί	Διοικητικοί Λειτουργοί	Τηλεφωνητές	Γραμματειακοί Λειτουργοί	Επιστάτες Β'	Γραμματειακό - Βοηθητικό Προσωπικό
1.	Παλαιό Νοσ. Λάρνακας	6	5	1	1	1		14
2.	Κοφίνου	3	4					3
3.	Κόκκινες	1	1					2
4.	Αθηένου		1					2
5.	Λευκάρων		1					1
6.	ΚΥ Νοσ. Αμμοχώστου	4	1					5
7.	Αυγόρου	1	1					1
8.	Ορμήδσας		1					2
<b>ΣΥΝΟΛΟ</b>		<b>15</b>	<b>15</b>	<b>1</b>	<b>1</b>	<b>1</b>	<b>0</b>	<b>30</b>

<b>ΣΥΝΟΛΟ</b>	Προσωπικοί Ιατροί	Νοσηλευτικοί Λειτουργοί	Διοικητικός Λειτουργός	Τηλεφωνητές	Γραμματειακός Λειτουργός	Επιστάτης Β'	Γραμματειακό - Βοηθητικό Προσωπικό
	96	99	1	4	4	1	126

## 17. Διεύθυνση Υπηρεσιών Ψυχικής Υγείας

Άξονας της πολιτικής της Διεύθυνσης Υπηρεσιών Ψυχικής Υγείας (ΔΥΨΥ) είναι η μεταφορά των Υπηρεσιών από το Ψυχιατρικό Ίδρυμα σε δομές στην κοινότητα. Έτσι προωθείται σταθερά και υλοποιείται η αποκέντρωση και η εύκολη προσβασιμότητα των προσφερομένων υπηρεσιών μέσα στην κοινότητα.

Οι νέοι τομείς προσφοράς υπηρεσιών, οι οποίοι συνεχώς ενισχύονται και επεκτείνονται, προορίζονται να αποτελέσουν τον πυρήνα των εναλλακτικών δομών, που είναι απαραίτητες για την επιτυχία ενός νέου σύγχρονου τρόπου παροχής της φροντίδας σε κοινοτικό πλαίσιο, κάτι το οποίο συνάδει και με τον τρόπο παροχής αντίστοιχων υπηρεσιών στις χώρες της Ευρωπαϊκής Ένωσης.

Η παροχή υπηρεσιών ψυχικής υγείας στη Διεύθυνσή μας βασίζεται σε τρεις κύριους άξονες:

- 1) *Υπηρεσίες Ψυχικής Υγείας Ενηλίκων*, που προσφέρονται από το Νοσοκομείο Αθαλάσσας, τις δύο Ψυχιατρικές Κλινικές, τα εξωτερικά ιατρεία, τα κοινοτικά κέντρα, και τις Μονάδες Ψυχοκοινωνικής Αποκατάστασης.
- 2) *Υπηρεσίες Ψυχικής Υγείας Παιδιών και Εφήβων*, μέσω των οποίων προσφέρονται προγράμματα θεραπείας εξειδικευμένα για παιδιά και εφήβους και αφορούν διαγνωστική αξιολόγηση παιδιών, εφήβων και των οικογενειών τους, θεραπευτική παρακολούθηση, θεραπευτικά προγράμματα, κατ' οίκον (κοινοτικές) επισκέψεις, συμβουλευτική γονέων και σε μικρότερο βαθμό ατομική ψυχοθεραπεία.
- 3) *Ουσιοεξαρτήσεις*. Το φαινόμενο της χρήσης εξαρτησιογόνων ουσιών παρόλο που δεν είναι νέο φαινόμενο, τα τελευταία χρόνια έχει πάρει ανησυχητικές αυξητικές διαστάσεις και στην Κύπρο. Στην προσπάθεια αντιμετώπισης της ουσιοεξάρτησης, οι Υπηρεσίες Ψυχικής Υγείας, δημιούργησαν και αναπτύσσουν δομές, υπηρεσίες και προγράμματα με στόχο την πρόληψη, τη θεραπεία και την αποκατάσταση.



### 17.1. Σκοποί και Στόχοι

Η Διεύθυνση Υπηρεσιών Ψυχικής Υγείας προσπαθεί να ανταποκριθεί στον μεγαλύτερο δυνατό βαθμό στην άριστη παροχή υπηρεσιών ψυχικής υγείας υιοθετώντας συγκεκριμένους στόχους και σκοπούς:

- Εκσυγχρονισμός των θεραπευτικών προσεγγίσεων με βάση τις κατευθυντήριες συστάσεις του Παγκόσμιου Οργανισμού Υγείας και της Ευρωπαϊκής Ένωσης.
- Αλλαγή του τρόπου θεραπευτικής προσέγγισης από τον παραδοσιακό τρόπο στον σύγχρονο, με επίκεντρο τον ασθενή και τις εξατομικευμένες του ανάγκες στον χώρο όπου ζει και εργάζεται, με βάση το βιοψυχοκοινωνικό πρότυπο.
- Περαιτέρω αποκέντρωση των προσφερόμενων υπηρεσιών και εδραίωση της παροχής ψυχιατρικής φροντίδας με κοινωνικό και κοινοτικό προσανατολισμό, μέσω του θεσμού της πλήρους τομεοποίησης ολόκληρης της ελεύθερης Κύπρου.
- Αναβάθμιση και επέκταση των υπηρεσιών και προγραμμάτων σε εξειδικευμένους τομείς με την παροχή ολοκληρωμένης φροντίδας με το μέγιστο δυνατό αποτέλεσμα.
- Συστηματική και προγραμματισμένη ενημέρωση και διαφώτιση του κοινού σε θέματα προαγωγής της ψυχικής υγείας και πρόληψη της ψυχικής ασθένειας.
- Ευαισθητοποίηση του κοινού στα προβλήματα και τις ανάγκες των ψυχικά ασθενών και καταπολέμηση της προκατάληψης για την ψυχική ασθένεια.
- Εκπαίδευση και συνεχής επιμόρφωση του προσωπικού για να μπορέσει να ανταποκριθεί στις εξελίξεις της επιστήμης και στις αυξανόμενες ανάγκες του πληθυσμού.
- Επέκταση και αναβάθμιση των προσφερόμενων υπηρεσιών στα θέματα ουσιοεξαρτήσεων στους τομείς Πρόληψης, Ψυχολογικής Αποτοξίνωσης, Απεξάρτησης και Κοινωνικής Επανάταξης.

## 17.2. Βασικές διαφοροποιήσεις και εξελίξεις

Κατά τη διάρκεια του 2020, η Διεύθυνση Υπηρεσιών Ψυχικής Υγείας (ΔΥΨΥ), αλλά και κατ' επέκταση ολόκληρη η υφήλιος, ήρθε αντιμέτωπη με την πανδημία SARS -CoV-2, η οποία δεν απειλούσε μόνο τη σωματική υγεία των πολιτών αλλά και σε μεγάλο βαθμό την ψυχική τους υγεία.

Η διατήρηση της καλής ψυχικής υγείας ήταν ο στόχος που τέθηκε από τη Διεύθυνση Υπηρεσιών Ψυχικής Υγείας κατά τη διάρκεια των πρωτόγνωρων συνθηκών που βίωσαν και οι πολίτες. Στα πλαίσια αυτά, η ΔΥΨΥ σε συνεργασία με το προσωπικό, δημιούργησε και λειτούργησε, εντός του 2020, τηλεφωνικά κέντρα με διευρυμένο ωράριο λειτουργίας, τα οποία στελεχώνονταν από Νοσηλευτές Ψυχικής Υγείας και Εργοθεραπευτές με στόχο τη στήριξη του πληθυσμού μέσω τηλεφωνικών γραμμών. Επίσης, λειτούργησαν Κέντρα στελεχωμένα από Κλινικούς Ψυχολόγους με στόχο την ψυχολογική υποστήριξη των πολιτών στα πλαίσια τηλε-φροντίδας.

Πέραν των πιο πάνω, η ΔΥΨΥ λειτούργησε Κέντρα στελεχωμένα από Ψυχιάτρους και Κλινικούς Ψυχολόγους, με στόχο την ψυχολογική υποστήριξη των πολιτών. Σκοπός της τηλε-φροντίδας αποτέλεσε η ψυχολογική υποστήριξη των πολιτών με στόχο τη διατήρηση της καλής ψυχικής υγείας για άτομα τα οποία αδυνατούσαν για οποιονδήποτε λόγο να προσέλθουν στα κατά τόπους εξωτερικά ιατρεία.

Επίσης, τόσο οι Ψυχίατροι όσο και οι Παιδοψυχίατροι, συνέχισαν τη θεραπευτική αγωγή και παρακολούθηση των ασθενών δια ζώσης.

Ταυτόχρονα, εκδόθηκε αριθμός κατευθυντήριων γραμμών και συμβουλών προς τον γενικό πληθυσμό, προς τους γονείς αλλά και προς άτομα τα οποία νοσηλεύονται ή βρίσκονται υπό περιορισμό, με στόχο την ψυχική ενδυνάμωση και διαχείριση της υφιστάμενης κατάστασης και του άγχους που αυτή είχε προκαλέσει.

Στα πλαίσια της έκδοσης κατευθυντήριων γραμμών, δόθηκαν και συμβουλές για την όσο το δυνατό πιο ποιοτική ενασχόληση προς ενίσχυση ή διατήρηση της καλής ψυχικής υγείας, ενώ οι υπό αναφορά κατευθυντήριες γραμμές και συμβουλές, είχαν εκδοθεί και διανεμηθεί στα Νοσηλευτήρια αλλά και στον γενικό πληθυσμό μέσω διαδικτύου. Επίσης, προωθήθηκαν σχετικές ανακοινώσεις στον ημερήσιο τύπο για τη λειτουργία των τηλεφωνικών κέντρων.

Επιπρόσθετα, λόγω της αυξημένης πιθανότητας οι συμπολίτες μας να χρειαστούν τηλεφωνική στήριξη και αντιμετώπιση της αγωνίας τους, πέραν των τηλεφωνικών γραμμών στήριξης και τις διαδικτυακές θεραπευτικές συναντήσεις σε κάθε επαρχία, η ΔΥΨΥ παρείχε υπηρεσίες τηλε-φροντίδας προς τους πολίτες, με τη συμμετοχή όλων των ειδικοτήτων με

στόχο την ψυχολογική υποστήριξη των πολιτών στα πλαίσια τηλε-φροντίδας με την προσφορά υπηρεσιών Ψυχιάτρου και Παιδοψυχιάτρου.

Πέραν των Δράσεων που η ΔΥΨΥ εφάρμοσε κατά τη διάρκεια του 2020 για τη διαχείριση των θεμάτων που άπτονταν της πανδημίας, τον Φεβρουάριο του 2020, η Γενική Διεύθυνση Ανάπτυξης, αξιολόγησε θετικά την ανέγερση του νέου Κέντρου Ψυχικής Υγείας και ενέκρινε την έναρξη της πρώτης φάσης εργασιών ανέγερσης, στην οποία περιλαμβάνεται η ανέγερση της Κλινικής Οξέων Περιστατικών Ανδρών, της Κλινικής Οξέων Περιστατικών Γυναικών και της Θεραπευτικής Μονάδας Εξαρτημένων Ατόμων.

Η ανέγερση ενός νέου Κέντρου Ψυχικής Υγείας με όλες τις σύγχρονες προδιαγραφές θεραπείας, αποκατάστασης και επανένταξης ατόμων με προβλήματα ψυχικής υγείας, αποτελούσε για δεκαετίες πάγιο αίτημα της Διεύθυνσής μας, και κατά το 2020 κατέστη δυνατή η έναρξη διαδικασιών υλοποίησής του. Το νέο κτίριο θα ανεγερθεί σύμφωνα με τις σύγχρονες ανάγκες περίθαλψης και θεραπείας των ψυχικά ασθενών, όπως προβλέπεται από τον Παγκόσμιο Οργανισμό Υγείας (ΠΟΥ) και τις συστάσεις του Συμβουλίου της Ευρώπης και της Ευρωπαϊκής Ένωσης.

### 17.3. Δομές και Υπηρεσίες που Λειτουργούν στη Διεύθυνση Υπηρεσιών Ψυχικής Υγείας

<b>ΤΜΗΜΑΤΑ ΕΣΩΤΕΡΙΚΗΣ ΝΟΣΗΛΕΙΑΣ</b>	
<b>ΛΕΥΚΩΣΙΑ</b>	<b>ΛΕΜΕΣΟΣ</b>
<ul style="list-style-type: none"> <li>■ Νοσοκομείο Αθαλάσσης</li> <li>■ Ψυχιατρική Κλινική (Γενικό Νοσοκομείο Λευκωσίας)</li> <li>■ Τμήμα Ενδονοσοκομειακής Νοσηλείας Εφήβων (Τ.Ε.Ν.Ε.) (Νοσοκομείο Αρχιεπισκόπου Μακαρίου ΙΙΙ)</li> <li>■ Θεραπευτική Μονάδα Εξαρτημένων Ατόμων (ΘΕ.Μ.Ε.Α.)</li> <li>■ Ενδονοσοκομειακή Μονάδα Ανηλίκων Χρηστών</li> </ul>	<ul style="list-style-type: none"> <li>■ Ψυχιατρική Κλινική (Γενικό Νοσοκομείο Λεμεσού)</li> <li>■ Κλινική Απεξάρτησης και Αποκατάστασης «ΑΝΩΣΗ» (Παλαιό Νοσοκομείο Λεμεσού)</li> </ul>

<b>ΕΞΟΝΟΣΟΚΟΜΕΙΑΚΕΣ ΔΟΜΕΣ</b>		
<b>ΛΕΥΚΩΣΙΑ</b>	<b>ΛΕΜΕΣΟΣ</b>	
<ul style="list-style-type: none"> <li>■ Κοινωνικό Κέντρο Ψυχικής Υγείας Τομέα Α΄</li> <li>■ Κοινωνικό Κέντρο Ψυχικής Υγείας Τομέα Β΄ Λευκωσίας</li> <li>■ Κέντρο Ημέρας</li> <li>■ Κέντρο Συμβουλευτικής Εφήβων και Οικογένειας ΠΕΡΣΕΑΣ</li> <li>■ Κέντρο Πολλαπλής Παρέμβασης</li> <li>■ Μονάδα Χορήγησης Υποκατάστατων ΓΕΦΥΡΑ</li> <li>■ Μονάδα Εργασιακής Αποκατάστασης (Μ.ΕΡ.Α.)</li> <li>■ Υπηρεσία Διασυνδετικής στο Μακάριο Νοσοκομείο</li> <li>■ Κέντρο Πρόληψης και Ψυχοκοινωνικής Παρέμβασης</li> <li>■ Υπηρεσίες Ψυχικής Υγείας στο Τμήμα Φυλακών (Κεντρικές Φυλακές) <ul style="list-style-type: none"> <li>• Πρόγραμμα Χορήγησης Υποκατάστατων Ουσιών «ΛΕΜΒΟΣ»</li> <li>• Πρόγραμμα Απεξάρτησης «ΔΑΝΑΗ»</li> </ul> </li> <li>■ Κέντρο Εξειδικευμένων Αξιολογήσεων (Γενικό Νοσοκομείο Λευκωσίας)</li> <li>■ Κέντρο Πρόληψης και Αντιμετώπισης Διατροφικών Διαταραχών</li> <li>■ Κέντρο Εξειδικευμένων Αξιολογήσεων Ψυχικής Υγείας Λευκωσίας – Λάρνακας - Αμμοχώστου</li> </ul>	<ul style="list-style-type: none"> <li>■ Κέντρο Κοινωνικής Ψυχικής Υγιεινής (Παλαιό Ν/μείο Λ/σού) <ul style="list-style-type: none"> <li>■ Εξωτερικά Ιατρεία Παλαιό Ν/μείο Λ/σού</li> </ul> </li> <li>■ Κέντρο Ημέρας</li> <li>■ Υπηρεσίες Ψυχικής Υγείας Παιδιών και Εφήβων</li> <li>■ Κέντρο Πρόληψης και Συμβουλευτικής ΠΡΟΜΗΘΕΑΣ</li> <li>■ Μονάδα Εργασιακής Αποκατάστασης (Μ.ΕΡ.Α.)</li> <li>■ Κέντρο Ψυχολογικής Απεξάρτησης Ενηλίκων σε ήπια χρήση «Ανάκαμψη»</li> <li>■ Μονάδα Χορήγησης Υποκατάστατων ΣΩΣΙΒΙΟ (Παλαιό Νοσοκομείο Λεμεσού)</li> <li>■ Κέντρο Εξειδικευμένων Αξιολογήσεων Ψυχικής Υγείας Λεμεσού - Πάφου</li> </ul>	
<b>ΛΑΡΝΑΚΑ</b>	<b>ΑΜΜΟΧΩΣΤΟΣ</b>	<b>ΠΑΦΟΣ</b>
<ul style="list-style-type: none"> <li>■ Κοινωνικό Κέντρο Ψυχικής Υγείας (Παλαιό Ν/μείο Λ/κας) <ul style="list-style-type: none"> <li>• Εξωτερικά Ιατρεία (Παλαιό Ν/μείο Λ/κας)</li> <li>• Εξωτερικά Ιατρεία Κοφίνου</li> </ul> </li> <li>■ Υπηρεσίες Ψυχικής Υγείας Παιδιών και Εφήβων Λάρνακας – Ελ. Αμμοχώστου</li> <li>■ Κέντρο Ημέρας</li> <li>■ Μονάδα Χορήγησης Υποκατάστατων «ΔΙΑΒΑΣΗ»</li> </ul>	<ul style="list-style-type: none"> <li>■ Κοινωνικό Κέντρο Ψυχικής Υγείας Παραλιμνίου (Γενικό Νοσοκομείο Ελ. Αμμοχώστου)</li> <li>■ Μονάδα Παιδιατρικής Εργοθεραπείας (Γενικό Νοσοκομείο Ελ. Αμμοχώστου)</li> <li>■ Μονάδα Χορήγησης Υποκατάστατων «ΕΠΙΣΤΡΟΦΗ»</li> </ul>	<ul style="list-style-type: none"> <li>■ Κοινωνικό Κέντρο Ψυχικής Υγείας (Γενικό Νοσοκομείο Πάφου και σε ενοικιαζόμενο χώρο)</li> <li>■ Εξωτερικά Ιατρεία Νοσοκομείου Πόλης Χρυσοχούς (Νοσοκομείο Πόλης Χρυσοχούς)</li> <li>■ Υπηρεσίες Ψυχικής Υγείας Παιδιών και Εφήβων Πάφου (Γενικό Νοσοκομείο Πάφου)</li> <li>■ Μονάδα Χορήγησης Υποκατάστατων «ΣΤΡΟΦΗ»</li> </ul>

**17.4. Στατιστικά στοιχεία**

<b>ΕΞΩΝΟΣΟΚΟΜΕΙΑΚΕΣ ΔΟΜΕΣ</b>					
A/A	ΔΟΜΗ	ΑΡΙΘΜΟΣ ΕΠΙΣΚΕΨΕΩΝ	A/A	ΔΟΜΗ	ΑΡΙΘΜΟΣ ΕΠΙΣΚΕΨΕΩΝ
1	Κοινοτικό Κέντρο Ψυχικής Υγείας Τομέα Α' Εξωτερικά Ιατρεία Π.Γ.Ν.Λευκωσίας Εξωτερικά Ιατρεία Αγλαντζιάς Εξωτερικά Ιατρεία Καίμακλιου Εξωτερικά Ιατρεία Λατσιών Εξωτερικά Ιατρεία Ιδαλίου	91	20	Κέντρο Ψυχολογικής Απεξάρτησης Ενηλίκων σε ήπια χρήση «Ανάκαμψη»	706
2	Κοινοτικό Κέντρο Ψυχικής Υγείας Τομέα Β' Λευκωσίας Εξωτερικά Ιατρεία Στροβόλου Εξωτερικά Ιατρεία Λακατάμειας Εξωτερικά Ιατρεία Έγκωμης	400 96 72	21	Μονάδα Χορήγησης Υποκατάστατων ΣΩΣΙΒΙΟ (Παλιό Νοσοκομείο Λεμεσού)	2742
3	Κέντρο Ημέρας Λευκωσίας	1210	22	Κέντρο Εξειδικευμένων Αξιολογήσεων Ψυχικής Υγείας Λεμεσού - Πάφου	2530
4	Κέντρο Συμβουλευτικής Εφήβων και Οικογένειας ΠΕΡΣΕΑΣ	3020	23	Κοινοτικό Κέντρο Ψυχικής Υγείας (Παλιό Ν/μείο Λ/κας)	3136
5	Κέντρο Πολλαπλής Παρέμβασης	2960	24	Εξωτερικά Ιατρεία (Παλιό Ν/μείο Λ/κας)	4953
6	Μονάδα Χορήγησης Υποκατάστατων ΓΕΦΥΡΑ	16425	25	ΑΥΚ Κοφίνου	1219
7	Μονάδα Εργασιακής Αποκατάστασης (Μ.ΕΡ.Α.)	1510	26	Υπηρεσίες Ψυχικής Υγείας Παιδιών και Εφήβων Λάρνακας – Ελ. Αμμοχώστου	2393
8	Υπηρεσία Διασυνδετικής στο Μακάριο Νοσοκομείο	1799	27	Κέντρο Ημέρας Λάρνακας	1363
9	Υπηρεσίες Ψυχικής Υγείας στο Τμήμα Φυλακών (Κεντρικές Φυλακές)	7097	28	Μονάδα Χορήγησης Υποκατάστατων «ΔΙΑΒΑΣΗ»	5000
10	Πρόγραμμα Χορήγησης Υποκατάστατων Ουσιών «ΛΕΜΒΟΣ»	2389	29	Κοινοτικό Κέντρο Ψυχικής Υγείας Παραλιμνίου (Γενικό Νοσοκομείο Ελ. Αμμοχώστου)	1743
11	Πρόγραμμα Απεξάρτησης «ΔΑΝΑΗ»	1042	30	Εξωτερικά Ιατρεία Αμμοχώστου	704
12	Κέντρο Πρόληψης και Αντιμετώπισης Διατροφικών Διαταραχών	1281	31	Μονάδα Παιδιατρικής Εργοθεραπείας (Γενικό Νοσοκομείο Ελ. Αμμοχώστου)	
13	Κέντρο Εξειδικευμένων Αξιολογήσεων Ψυχικής Υγείας Λευκωσίας – Λάρνακας - Αμμοχώστου	465 (άρχιζε η λειτουργία του)	32	Μονάδα Χορήγησης Υποκατάστατων «ΕΠΙΣΤΡΟΦΗ	404
14	Κέντρο Κοινοτικής Ψυχικής Υγιεινής (Παλιό Ν/μείο Λ/σού)	3533	33	Κοινοτικό Κέντρο Ψυχικής Υγείας	9054
15	Εξωτερικά Ιατρεία Παλιό Ν/μείο Λ/σού	11096	34	Εξωτερικά Ιατρεία Νοσοκομείου Πόλης Χρυσοχούς (Νοσοκομείο Πόλης Χρυσοχούς)	404
16	Κέντρο Ημέρας Λεμεσού	1408	35	Υπηρεσίες Ψυχικής Υγείας Παιδιών και Εφήβων Πάφου (Γενικό Νοσοκομείο Πάφου)	
17	Υπηρεσίες Ψυχικής Υγείας Παιδιών και Εφήβων	4388	36	Μονάδα Χορήγησης Υποκατάστατων «ΣΤΡΟΦΗ»	1522
18	Κέντρο Πρόληψης και Συμβουλευτικής ΠΡΟΜΗΘΕΑΣ	548	37	Εξωτερικά Ιατρεία Θεραπευτικής Μονάδας Εξαρτημένων Ατόμων	
19	Μονάδα Εργασιακής Αποκατάστασης (Μ.ΕΡ.Α.) Λεμεσού	380	38	Πρόγραμμα Διακοπής Καπνίσματος	2470

<b>ΕΝΔΟΝΟΣΟΚΟΜΕΙΑΚΕΣ ΔΟΜΕΣ</b>			
		<b>Εισαγωγές / Επανεισαγωγές 2020</b>	
<b>Νοσοκομείο Αθαλάσσης</b>	Θάλαμος 23 Κλινική Οξέων Περιστατικών Αντρών (ΚΟΠΑ)	592	<b>ΣΥΝΟΛΟ 906</b>
	Θάλαμος 24 Κλινική Εισδοχής Γυναικών (ΚΕΓ)	314	
<b>Ψυχιατρικές Κλινικές</b>	Ψυχιατρική Κλινική Γ.Ν. Λευκωσίας	258	
	Ψυχιατρική Κλινική Γ.Ν. Λεμεσού		
<b>ΑΝΩΣΗ</b>			
<b>ΘΕΜΕΑ</b>			
<b>TENE</b>		82	
<b>Κοινοτική Νοσηλευτική Ψυχικής Υγείας</b>			
<b>ΤΟΜΕΑΣ</b>	<b>Αριθμός ασθενών 31.12.2020</b>	<b>Αριθμός κατ' οίκον επισκέψεων</b>	
Λευκωσία - Τομέας Α'			
Λευκωσία - Τομέας Β'	518	2714	
Τομέας Λεμεσού	267	1700	
Τομέας Λάρνακας / Ελεύθ. Αμμοχώστου	430	3187	
Τομέας Πάφου			
<b>ΣΥΝΟΛΟ</b>			

## 18. Διεύθυνση Ασθενοφόρων

### 18.1. Εισαγωγή

Η Υπηρεσία Ασθενοφόρων αποτελεί την εμπροσθοφυλακή σε ένα σύστημα υγείας. Η αποστολή της είναι η παροχή φροντίδας σε τραυματίες ή ασθενείς στη σκηνή του ατυχήματος ή στον τόπο προσβολής τους από μια ξαφνική ασθένεια καθώς και η έγκαιρη και ασφαλής μεταφορά τους στο κοντινότερο κατάλληλο Νοσοκομείο.

Τα ασθενοφόρα μεταφέρουν επίσης ασθενείς από και προς τα Νοσοκομεία, ιδιωτικές κλινικές και Στέγες Ευγηρίας και καλύπτουν διάφορες αθλητικές και άλλες εκδηλώσεις.

### 18.2. Εκπαίδευση

Μέσα στα πλαίσια συνεχούς επιμόρφωσης του προσωπικού, οργανώθηκαν ειδικά προγράμματα εκπαίδευσης σε σχέση με την αντιμετώπιση και περίθαλψη πασχόντων σε επείγουσες καταστάσεις και ιδιαίτερες συνθήκες.

### 18.3. Οχήματα

Ο Κρατικός Οργανισμός Ασθενοφόρων διαθέτει σήμερα σε ετοιμότητα και πλήρη λειτουργία 68 Ασθενοφόρα Οχήματα, για επείγουσες και γενικής χρήσης κλήσεις.

#### 18.4. Σταθμοί Ασθενοφόρων

Σήμερα λειτουργούν παγκύπριοι σταθμοί ασθενοφόρων ως πιο κάτω:

ΤΟΜΕΑΣ ΛΕΥΚΩΣΙΑΣ		ΤΟΜΕΑΣ ΛΕΜΕΣΟΥ - ΠΑΦΟΥ	
A/A	ΣΤΑΘΜΟΙ ΑΣΘΕΝΟΦΟΡΩΝ	A/A	ΣΤΑΘΜΟΙ ΑΣΘΕΝΟΦΟΡΩΝ
1.	Στροβόλου	1.	Πολεμιδιών 1
2.	Κέντρο Πόλεως Λευκωσίας	2.	Παλιό Νοσοκομείο Λεμεσού
3.	Στρόβολος 2 (Εγκωμη)	3.	Πολεμιδιών 2
4.	Λατσιών	4.	Μονιάτη
5.	Κλήρου	5.	Πάχνας
		6.	Λινόπετρας
6.	Τροόδους		
7.	Ευρύχου	7.	Γ.Ν. Πάφου
8.	Κύκκου-Κάμπτου	8.	Πέγειας
		9.	Αγίων Ανργύρων
9.	Πύργου	10.	Πόλεως Χρυσοχούς
ΤΟΜΕΑΣ ΛΑΡΝΑΚΑΣ - ΑΜΜΟΧΩΣΤΟΥ		ΤΟΜΕΑΣ ΕΡΕΥΝΑΣ ΚΑΙ ΔΙΑΣΩΣΗΣ ΛΑΡΝΑΚΑΣ - ΑΜΜΟΧΩΣΤΟΥ	
A/A	ΣΤΑΘΜΟΙ ΑΣΘΕΝΟΦΟΡΩΝ	A/A	ΣΤΑΘΜΟΙ ΑΣΘΕΝΟΦΟΡΩΝ
1.	Κέντρο Πόλης	1.	ΜΕΔΕΝΑC ΜΑΕΠ – Αστυνομίας (Μοίρα Ελικοπτήρων)
2.	Ζήνων	2.	ΜΕΔΕΝΑC 460ΜΕΔ - ΕΦ/ΓΕΕΦ/ΔΑ
3.	Ορόκλινης		
4.	Κοφίνου		
5.	Γ. Ν. Αμμοχώστου		
6.	Αγίας Νάπας		
7.	Ξυλοφάγου		
<b>ΣΥΝΟΛΟ ΣΤΑΘΜΩΝ</b>			<b>28</b>

### 18.5. Κλήσεις Ασθενοφόρων

Οι κλήσεις Ασθενοφόρων σε παγκύπρια βάση για το έτος 2020 ανέρχονται στις 49.307.

Οι κλήσεις για ασθενοφόρο κατά κύριο λόγο είναι τηλεφωνικές και κατατάσσονται στις πιο κάτω τέσσερις βασικές κατηγορίες:

- Πολύ Επείγουσες
- Επείγουσες
- Ειδικές
- Προγραμματισμένες

Οι δυο πρώτες κατηγορίες απαιτούν ειδικό τρόπο προσέγγισης και επικοινωνίας με τον συνομιλητή, ο οποίος πιθανόν να ευρίσκεται σε κατάσταση σύγχυσης και πανικού και να μην είναι σε θέση να δώσει τις απαιτούμενες πληροφορίες.

Πέραν τούτου, απαιτείται η διευθέτηση αναχώρησης του ασθενοφόρου στον ελάχιστο δυνατό χρόνο από την ώρα λήψης της κλήσης.

Οι κλήσεις για ασθενοφόρο πραγματοποιούνται από το κοινό μέσω του Κέντρου Κλήσεων της Αστυνομίας, στα τηλέφωνα **199** ή **112** στο Συντονιστικό Κέντρο Κλήσεων.

### 18.6. Διαχείριση της πανδημίας Covid-19

Κλήσεις με ύποπτα περιστατικά Covid-19	2870
Διακομιδές επιβεβαιωμένων περιστατικών Covid-19	986
Κατοίκων Δειγματοληψίες από πληρώματα ασθενοφόρων	2430



### 18.7. Στελέχωση με εξειδικευμένο προσωπικό για την Έρευνα και Διάσωση

Στελέχωση της αεροπορικής μοίρας της Αστυνομίας στην Αεροπορική Βάση του Αεροδρομίου της Λάρνακας και της αεροπορικής μοίρας 460 στη Στρατιωτική Βάση Αντρέας Παπανδρέου στην Πάφο με εξειδικευμένο Νοσηλευτή της Υπηρεσίας Ασθενοφόρων για ανταπόκριση στα περιστατικά Έρευνας και Διάσωσης με τα πτητικά μέσα της Αστυνομίας.

Ανταπόκριση με τη Λιμενική Αστυνομία για τα περιστατικά Έρευνας και Διάσωσης και κυρίως μεταναστών στην ευρύτερη θαλάσσια περιοχή της Κύπρου.

### 18.8. Δημιουργία Ομάδας Αντιμετώπισης Ειδικών Καταστάσεων

#### HAZARDOUS AREA RESPONSE TEAM - HART TEAM

Τα τελευταία χρόνια λόγω των ιδιαίτερων καταστάσεων και των φυσικών καταστροφών τα πληρώματα ασθενοφόρων καλούνται να ανταποκριθούν κάτω από ιδιαίτερες και επικίνδυνες καταστάσεις για τις οποίες θα πρέπει να έχουν πλήρη ετοιμότητα.

Η αποτελεσματική αντιμετώπιση πασχόντων κάτω από επικίνδυνες συνθήκες δεν επιτρέπουν περιθώρια λάθους και, ως εκ τούτου, η αντίδραση εξειδικευμένων ομάδων επαγγελματιών υγείας θα πρέπει να είναι άμεση, αποτελεσματική και ασφαλής.

Για τον σκοπό αυτό, η Υπηρεσία Ασθενοφόρων του Οργανισμού Κρατικών Υπηρεσιών Υγείας, ακολουθώντας τα παραδείγματα άλλων Ευρωπαϊκών χωρών, αποφάσισε να προχωρήσει στη δημιουργία εξειδικευμένης ομάδας από επαγγελματίες υγείας για αντιμετώπιση ειδικών καταστάσεων - HART TEAM (Hazardous Area Response Team).

Τα μέλη της ομάδας αυτής θα εκπαιδεύονται σε ειδικές καταστάσεις τόσο στην Κύπρο όσο και στο εξωτερικό, με στόχο τη διάσωση των ανθρώπινων ζώων αλλά και την υποστήριξη με επαγγελματίες υγείας των σωμάτων ασφάλειας, όπως π.χ. η Πυροσβεστική Υπηρεσία και η Αστυνομία κατά την ώρα της επιχείρησης.

Η ομάδα αυτή θα ακολουθεί τα αγγλικά πρότυπα εκπαίδευσης και θα εκπαιδευτεί μεταξύ άλλων στη διαχείριση κρίσεων, τη διάσωση τόσο από αέρος όσο και από θαλάσσης, τη διάσωση κατά τη διάρκεια φυσικών φαινομένων, τη διάσωση σε περιβάλλον με επικίνδυνα υλικά, τις συνθήκες τρομοκρατίας κτλ.

Η επιλογή των ατόμων έγινε μέσα από τα εξιδικευμένα πληρώματα ασθενοφόρων μετά από γραπτή και αθλητική δοκιμασία.

### 18.9. Εκπαιδεύσεις που πραγματοποιήθηκαν κατά το έτος 2020

1. Καρδιοαναπνευστική Αναζωογόνηση
2. Εκπαίδευση σε σχέση με τις διαδικασίες που αφορούν τη διαχείριση περιστατικών Covid-19
3. Θαλάσσια Διάσωση
4. Διάσωση πασχόντων σε ερμητικά νερά και καταστάσεις έκτακτης ανάγκης
5. Ορεινή Διάσωση Πασχόντων
6. Ναυαγοσωστική διάσωση με νέα δεδομένα λόγω πανδημίας Covid-19

## 19. ΔΗΜΟΣΙΟΝΟΜΙΚΗ ΕΚΘΕΣΗ

### ΠΕΡΙΕΧΟΜΕΝΑ

- A ΕΚΘΕΣΗ – ΤΕΛΙΚΟΣ ΑΠΟΛΟΓΙΣΜΟΣ**
- B ΑΝΑΛΥΤΙΚΕΣ ΚΑΤΑΣΤΑΣΕΙΣ ΥΛΟΠΟΙΗΣΗΣ ΠΡΟΥΠΟΛΟΓΙΣΜΟΥ 2020 - BUDGET EXECUTION STATEMENTS 2020**
  - B.1 Πίνακας Υλοποίησης Προϋπολογισμού 2020**
  - B.2 Αναλυτικός Πίνακας Εισπράξεων σε σύγκριση με τον Προϋπολογισμό 2020**
  - B.3 Αναλυτικός Πίνακας Δαπανών Προσωπικού σε σύγκριση με τον Προϋπολογισμό 2020**
  - B.4 Αναλυτικός Πίνακας Λειτουργικών Δαπανών σε σύγκριση με τον Προϋπολογισμό 2020**
  - B.5 Πίνακας Κεφαλαιουχικών Δαπανών σε σύγκριση με τον Προϋπολογισμό 2020**
  - B.6 Διακυμάνσεις μεταξύ Προϋπολογισμού και Πραγματικών Αποτελεσμάτων**
  - B.7 Τροποποίηση Άρθρων Προϋπολογισμού 2020**

**Η Δημοσιονομική Έκθεση έχει ετοιμαστεί σύμφωνα με τις διατάξεις του  
περί Δημοσιονομικού Πλαισίου Νόμου και υπόκειται στον έλεγχο της  
Ελεγκτικής Υπηρεσίας.**

## ΜΕΡΟΣ Α

Το περιεχόμενο της Δημοσιονομικής Έκθεσης καθορίζεται στα άρθρα 25 και 26 του Νόμου 73(Ι)/2017 και περιλαμβάνει παρουσίαση των εσόδων και δαπανών που είχαν περιληφθεί στον Προϋπολογισμό του Οργανισμού σε σύγκριση με τις πραγματικές εισπράξεις και πληρωμές που έγιναν κατά το ίδιο οικονομικό έτος, λαμβάνοντας υπόψη και τους συμπληρωματικούς προϋπολογισμούς και τυχόν μεταφορές πιστώσεων. Σύμφωνα με τα άρθρα 25 και 26 του Νόμου 73(Ι)/2017, ο Οργανισμός υποβάλλει μέσω του Υπουργού στο Υπουργικό Συμβούλιο την ελεγμένη δημοσιονομική έκθεση του οικονομικού έτους που έληξε μέχρι τις 30 Σεπτεμβρίου κάθε έτους.

Η Δημοσιονομική Έκθεση αποτελείται από το ΜΕΡΟΣ Α – Τελικός Απολογισμός και το ΜΕΡΟΣ Β - Αναλυτικές Καταστάσεις Υλοποίησης Προϋπολογισμού.

Ο Τελικός Απολογισμός του Προϋπολογισμού (ΜΕΡΟΣ Α) ετοιμάζεται με βάση τις πραγματικές εισπράξεις και πληρωμές και περιλαμβάνει διάφορες καταστάσεις που παρουσιάζουν συνοπτικά την υλοποίηση του προϋπολογισμού με διάφορες μορφές και αναλύσεις.

ΜΕΡΟΣ Β – Αναλυτικές Καταστάσεις Υλοποίησης Προϋπολογισμού, περιλαμβάνει αναλυτικές καταστάσεις για τις οικονομικές συναλλαγές που αφορούν στην υλοποίηση του Προϋπολογισμού, συμπεριλαμβανομένων των συμπληρωματικών Πιστώσεων που εκδόθηκαν κατά τη διάρκεια του έτους.

Ο Προϋπολογισμός για το έτος 2020 ψηφίστηκε από τη Βουλή των Αντιπροσώπων και δημοσιεύτηκε στην Επίσημη Εφημερίδα της Δημοκρατίας στις 24 Ιανουαρίου 2020. Ο συμπληρωματικός προϋπολογισμός του Οργανισμού δημοσιεύτηκε στην Επίσημη Εφημερίδα της Δημοκρατίας στις 06 Αυγούστου 2020.

### Προϋπολογισμός Εσόδων:

Ο συνολικός προϋπολογισμός εσόδων για το έτος προνοούσε εισπράξεις ύψους €226.710.691 πλέον κρατική χορηγία ύψους €233.353.979 συμπεριλαμβανομένων και των συμπληρωματικών πιστώσεων. Ο προϋπολογισμός καταρτίστηκε λαμβάνοντας υπόψη την είσοδο του Οργανισμού στη Β΄ Φάση του ΓεΣΥ από την 1<sup>η</sup> Ιουνίου 2020, υπολογίζοντας έσοδα από ενδονοσοκομειακή φροντίδα για 7 μήνες.

Οι πραγματικές εισπράξεις για το έτος 2020 ανήλθαν σε €126.731.497 (συμπεριλαμβανομένης κρατικής χορηγίας ύψους €39.100.000). Παράλληλα, για το έτος 2020 αναμένεται Κρατική Χορηγία ύψους €165.893.110 καθώς και έσοδα ύψους €125.000.000 από την παροχή Υπηρεσιών Γενικού Οικονομικού Συμφέροντος προς το κράτος.

#### *Υπηρεσίες Γενικού Οικονομικού Συμφέροντος / Δημόσια Υγεία*

Ο Οργανισμός δικαιούται να χρεώσει το κράτος για την παροχή Υπηρεσιών Γενικού Οικονομικού Συμφέροντος (ΥΓΟΣ) που αφορούν υπηρεσίες οι οποίες, μεταξύ άλλων, σχετίζονται με την αποστολή του να παρέχει ιατρικές υπηρεσίες σε απομακρυσμένες περιοχές καθώς και τον κοινωνικό του ρόλο να παρέχει υπηρεσίες γενικού συμφέροντος ή/και Δημόσιας Υγείας ή άλλες υπηρεσίες υγείας που πρέπει να χρεώνονται σε άλλες αρμόδιες αρχές. Η κοστολόγηση των υπηρεσιών αυτών έχει υπολογισθεί από τον Οργανισμό σε ποσό ύψους περίπου €125.000.000 και το θέμα βρίσκεται στο στάδιο της τελικής συμφωνίας με το Υπουργείο Υγείας. Τα έσοδα από την παροχή των υπηρεσιών αυτών, δεν είχαν προϋπολογιστεί κατά την ετοιμασία του Προϋπολογισμού του Οργανισμού για το έτος 2020.

## Προϋπολογισμός Εξόδων:

Ο Προϋπολογισμός για το έτος 2020 προνοούσε δαπάνες ύψους €459.679.508. Κατά τη διάρκεια του έτους εγκρίθηκαν συμπληρωματικές πιστώσεις ύψους €385.162 που αφορούσαν επιπρόσθετες θέσεις που κρίθηκαν αναγκαίες για την ομαλή λειτουργία του Οργανισμού. Κατά συνέπεια, οι συνολικά εγκριθείσες προϋπολογιζόμενες δαπάνες ανήλθαν σε €460.064.670.

Οι πραγματικές δαπάνες του έτους 2020 ανήλθαν σε €417.624.607.

Κατά τη διάρκεια του έτους 2020, σημειώθηκαν τα εξής γεγονότα που επηρέασαν ουσιαστικά την οικονομική απόδοση του Οργανισμού.

### 1. Πανδημία Covid-19

Η κατ' αρχήν εμφάνιση της πανδημίας Covid-19 στην Κύπρο από τον Μάρτιο 2020 και η μετέπειτα έξαρσή της, την οποία ο Οργανισμός κλήθηκε να διαχειριστεί, επηρέασε αρνητικά τα έσοδα του Οργανισμού. Το ΓΝ Λευκωσίας αναγκάστηκε να σταματήσει τις δραστηριότητές του για περίοδο πέραν των δύο εβδομάδων ενώ το ΓΝ Αμμοχώστου μετατράπηκε σε Νοσοκομείο Αναφοράς για τη νοσηλεία των ασθενών που νόσησαν με Covid-19. Επιπρόσθετα, κατά τη διάρκεια του έτους όλα τα Νοσηλευτήρια, αναγκάστηκαν να κλείσουν κλίνες, να καθυστερήσουν ή/και να ακυρώσουν ραντεβού με εξωνοσοκομειακούς ασθενείς, να αναβάλουν ψυχρά χειρουργεία και να διαθέσουν ιατρικό και νοσηλευτικό προσωπικό για την υποστήριξη της προσπάθειας που κατέβαλε το κράτος να ελέγξει την πανδημία, κάτι που επέδρασε αρνητικά στα εισοδήματα του Οργανισμού. Η εξ ολοκλήρου ανάληψη της διαχείρισης της πανδημίας όσον αφορά τις νοσηλείες ασθενών με Covid-19, επέδρασε αρνητικά στις εισπράξεις του Οργανισμού τόσο στην εξωνοσοκομειακή όσο και στην ενδονοσοκομειακή φροντίδα.

Εάν ληφθεί υπόψη και το κόστος των επιπλέον δαπανών, το οποίο αναγκάστηκε ο Οργανισμός να πληρώσει ένεκα της πανδημίας σε φάρμακα, αναλώσιμα και εξοπλισμό, η πραγματική κρατική χορηγία είναι πολύ πιο μικρή.

### 2. Καθυστέρηση εισαγωγής στην ενδονοσοκομειακή φροντίδα

Λόγω της πανδημίας, με απόφαση Υπουργικού Συμβουλίου, η ένταξη του OKYTY στη Β' Φάση του ΓεΣΥ, που ήταν προγραμματισμένη για την 1<sup>η</sup> Ιουνίου 2020, αναβλήθηκε για την 1<sup>η</sup> Σεπτεμβρίου 2020. Αυτό είχε σαν αποτέλεσμα τη μείωση των εσόδων του Οργανισμού κατά τρεις μήνες, ο αντίκτυπος της οποίας υπολογίζεται σε €60.000.000.

Επιπλέον, με απόφαση Υπουργικού Συμβουλίου, το ποσό αυτό θα καταβληθεί από τον ΟΑΥ προς τον ΟΚΥΠΥ σαν αποζημίωση για αυτή την καθυστέρηση και, ως εκ τούτου, η κρατική χορηγία θα μειωθεί με το αντίστοιχο ποσό.

Ακόμα όμως και μετά την είσοδο του Οργανισμού στην ενδονοσοκομειακή φροντίδα εντός του ΓεΣΥ, η υποστήριξη που παρείχε ο Οργανισμός στο Κράτος ενάντια στην πανδημία συνέχιζε να υφίσταται με αποτέλεσμα ένα σημαντικό μέρος των πόρων του Οργανισμού να επικεντρώνεται στην πανδημία και να αδυνατεί να επικεντρωθεί στην προσέλκυση ασθενών και στην πραγματοποίηση εισπράξεων για τον Οργανισμό.

### Εισπράξεις

Οι συνολικές πραγματικές εισπράξεις ανήλθαν σε **€126.731.497** (δεν συμπεριλαμβάνεται η αναμενόμενη κρατική χορηγία ύψους €165.893.110 καθώς και η χρέωση για τις Υπηρεσίες Γενικού Οικονομικού Συμφέροντος ύψους €125.000.000) σε σύγκριση με τις προϋπολογιζόμενες εισπράξεις ύψους **€460.064.670**, δηλαδή σημειώθηκε ποσοστό υλοποίησης 27,55%. Οι πηγές εσόδων ήταν:

#### **1. Αποζημίωση από ΟΑΥ – Εξωνοσοκομειακή Φροντίδα €53.138.945**

Οι πραγματικές εισπράξεις από τον ΟΑΥ για υπηρεσίες εξωνοσοκομειακής φροντίδας ανήλθαν σε €53.138.945 σε σύγκριση με τον προϋπολογισμό για το έτος 2020 που προνοούσε συνολικές εισπράξεις €79.783.904. Στο ποσό συμπεριλαμβάνονται εισπράξεις από τον ΟΑΥ για εγγραφές δικαιούχων σε προσωπικούς ιατρούς ύψους €10.516.940 (προϋπολογιζόμενες 2020: €13.930.000).

#### **2. Αποζημίωση από ΟΑΥ – Ενδονοσοκομειακή Φροντίδα €19.429.947**

Οι πραγματικές εισπράξεις από τον ΟΑΥ για υπηρεσίες ενδονοσοκομειακής φροντίδας ανήλθαν σε €19.429.947 σε σύγκριση με τον προϋπολογισμό για το έτος 2020 που προνοούσε συνολικές εισπράξεις €140.113.180. Με απόφαση του Υπουργικού Συμβουλίου, ο Οργανισμός καθυστέρησε την είσοδό του στη Β' φάση του ΓεΣΥ κατά τρεις μήνες, δηλαδή αντί να εισέλθει την 1<sup>η</sup> Ιουνίου 2020, εισήλθε την 1<sup>η</sup> Σεπτεμβρίου 2020. Το Υπουργικό Συμβούλιο επίσης αποφάσισε ότι ποσό €60.000.000 θα πρέπει να καταβληθεί στον Οργανισμό από τον ΟΑΥ ως αποζημίωση. Το ποσό αυτό δεν έχει ακόμη εισπραχθεί.



**3. Εισπράξεις από παροχή υπηρεσιών / αγαθών €15.062.605**

Οι εισπράξεις από παροχή υπηρεσιών/αγαθών ανήλθαν σε €15.062.605. Στις εισπράξεις αυτές συμπεριλαμβάνονται διάφορες εισπράξεις από χορηγίες, τέλη, ένσημα, συμπληρωμές, ΤΑΕΠ κτλ. Οι προϋπολογιζόμενες εισπράξεις για το έτος 2020 ήταν €6.813.607.

**4. Κρατική Χορηγία €39.100.000**

Το πιο πάνω ποσό της κρατικής χορηγίας καταβλήθηκε από το Υπουργείο Υγείας στον Οργανισμό.

***Αναμενόμενα Έσοδα***

Για το έτος 2020 αναμένεται Κρατική Χορηγία ύψους στις €165.893.110 καθώς και έσοδα ύψους €125.000.000 από την παροχή Υπηρεσιών Γενικού Οικονομικού Συμφέροντος προς το κράτος.

**1. Κρατική Χορηγία €165.893.110**

Αναμένεται Κρατική Χορηγία ύψους €165.893.110, η οποία θα καλύψει το έλλειμμα του έτους 2020, ως αναφέρεται στον Νόμο ίδρυσης του Οργανισμού.

**2. Υπηρεσίες Γενικού Οικονομικού Συμφέροντος €125.000.000**

Η κοστολόγηση των υπηρεσιών αυτών έχει υπολογισθεί από τον Οργανισμό σε ποσό ύψους περίπου €125.000.000 και το θέμα βρίσκεται στο στάδιο της τελικής συμφωνίας με το Υπουργείο Υγείας.

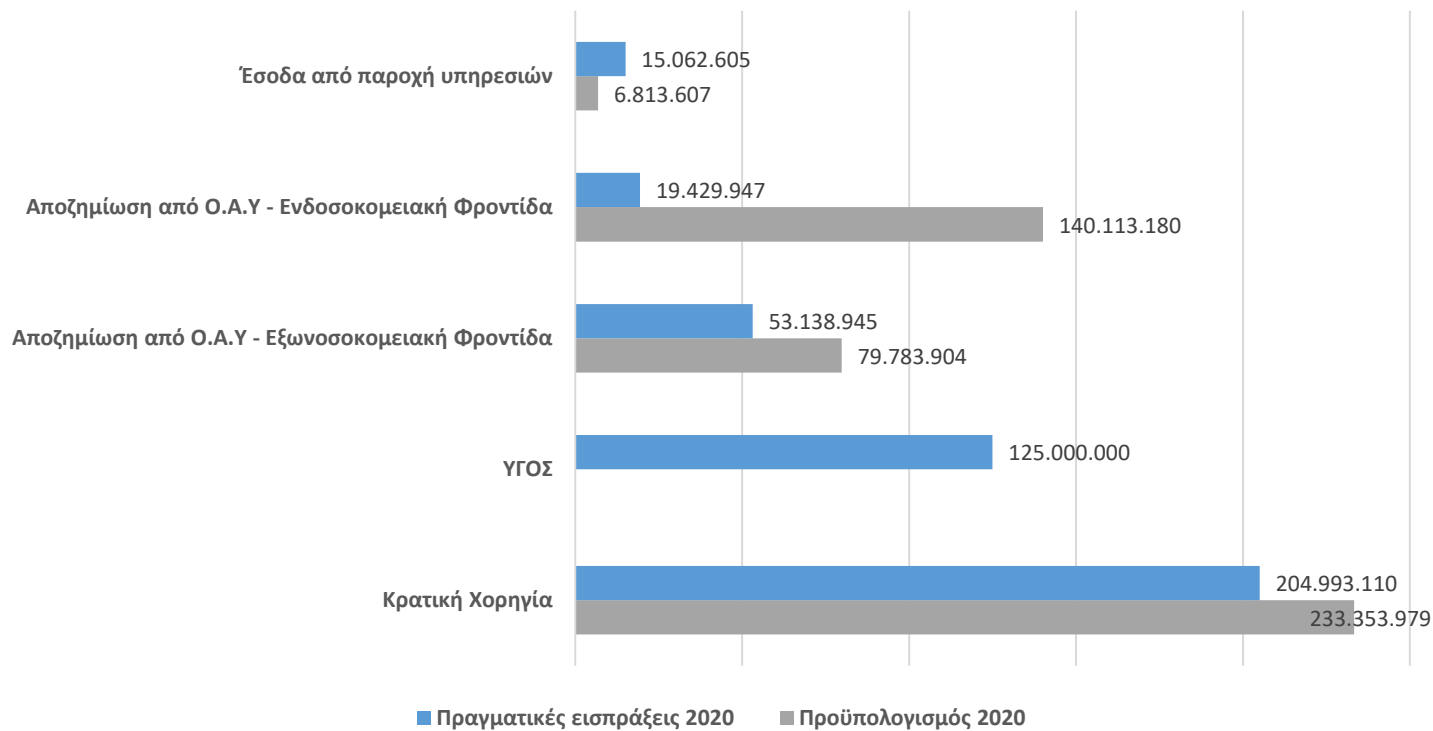
**Πραγματικές Εισπράξεις σε σύγκριση με τον Προϋπολογισμό 2020**

## Δαπάνες

Οι συνολικές δαπάνες για το έτος 2020 ανήλθαν σε €417.624.607 σε σύγκριση με τις προϋπολογισθείσες που ήταν €460.064.670, δηλαδή σημειώθηκε ποσοστό υλοποίησης 90,78%. (Ο συμπληρωματικός προϋπολογισμός αφορά κόστος 53 νέων θέσεων που εγκρίθηκαν από τη Βουλή και δημοσιεύτηκαν στην Επίσημη Εφημερίδα της Δημοκρατίας στις 6 Αυγούστου 2020).

Σημειώνεται, επίσης, ότι ένα μεγάλο μέρος από τις πιο πάνω δαπάνες αφορούν ποσά που καταβλήθηκαν απευθείας από το Υπουργείο Υγείας και αφορούν τις πιο κάτω κατηγορίες εξόδων:

1. Στο κόστος των μισθών των δημοσίων υπαλλήλων που αποσπάστηκαν στον ΟΚΥΠΥ κατά το έτος 2020, **ύψους €247.389.064** και αφορά τη μισθοδοσία 5.107 υπαλλήλων. Έχει εγκριθεί τροποποιητικός προϋπολογισμός για κάλυψη της διαφοράς με τον συνολικό προϋπολογισμό.
2. Στο κόστος των μισθών του ωρομίσθιου προσωπικού που αποσπάστηκε στον ΟΚΥΠΥ κατά το έτος 2020, **ύψους €42.516.517**.

Ο πιο κάτω πίνακας παραθέτει ανάλυση όλων των δαπανών του Οργανισμού κατά το έτος 2020.

Μέρος των δαπανών του Οργανισμού αφορά κόστη των Υπηρεσιών Γενικού Οικονομικού Συμφέροντος (ΥΓΟΣ) καθώς και της Δημόσιας Υγείας.

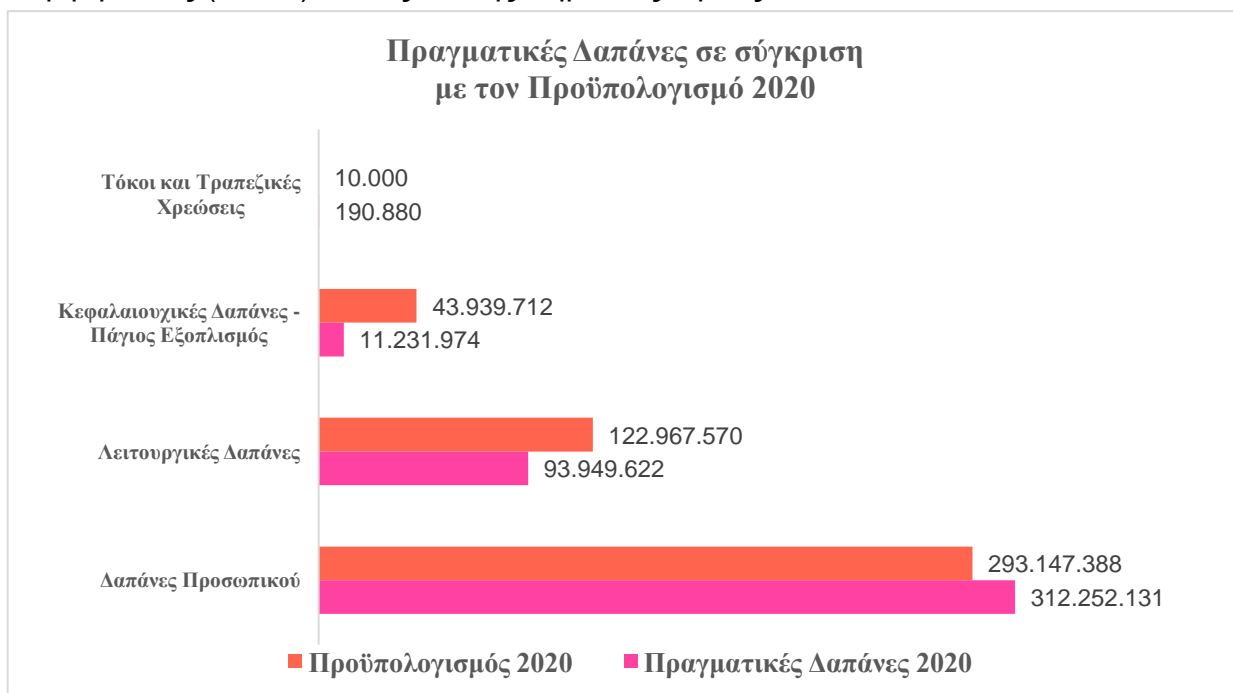

<b>ΚΑΤΑΣΤΑΣΗ ΔΑΠΑΝΩΝ 2020</b>					
	<b>Προϋπολογισμός 2020</b>	<b>Συμπληρωματικός Προϋπολογισμός 2020</b>	<b>Συνολικός Προϋπολογισμός 2020</b>	<b>Πραγματικά Αποτελέσματα 2020</b>	
	<b>ΔΑΠΑΝΕΣ</b>				
1.	* Δαπάνες Προσωπικού με Συμβόλαιο ΟΚΥΠΥ	85.204.690	385.162	85.589.852	22.346.550
2.	Δαπάνες Αποσπασμένου Προσωπικού Υ.Υ.	159.186.181	0	159.186.181	247.389.064
3.	Δαπάνες Ωρομίσθιου Προσωπικού	48.371.355	0	48.371.355	42.516.517
	<b>Συνολικό Κόστος Προσωπικού</b>	<b>292.762.226</b>	<b>385.162</b>	<b>293.147.388</b>	<b>312.252.131</b>
4.	Λειτουργικές Δαπάνες	122.967.570	0	122.967.570	93.949.622
5.	Κεφαλαιουχικές Δαπάνες - Πάγιος Εξοπλισμός	43.939.712	0	43.939.712	11.231.974
6.	Τόκοι και Τραπεζικές Χρεώσεις	10.000	0	10.000	190.880
	<b>Σύνολο Δαπανών</b>	<b>459.679.508</b>	<b>385.162</b>	<b>460.064.670</b>	<b>417.624.607</b>

\* Σημείωση 1: Κατά την ετοιμασία του Προϋπολογισμού για το έτος 2020, προϋπολογίστηκε ότι ένας μεγάλος αριθμός αποσπασμένου προσωπικού θα μεταφερόταν από το Υπουργείο Υγείας σε προσωπικό με συμβόλαιο ΟΚΥΠΥ, κάτι το οποίο δεν πραγματοποιήθηκε.

### **Υποχρεώσεις κατά την 31<sup>η</sup> Δεκεμβρίου 2020**

(α) Υποχρεώσεις για μισθοδοσία ΟΚΥΠΥ (Κοινωνικές Ασφαλίσεις, Έφορο Φορολογίας, Επιδόματα Υπαλλήλων) ύψους **€3.668.781**.

(β) Άλλοι Πιστωτές – Προμηθευτές **€12.490.289**. Πρόκειται για οφειλές σε τρίτους, συμπεριλαμβανομένου του ΦΠΑ, και αφορούν υποχρεώσεις του έτους 2020 και προηγούμενων ετών.

### **Εισπρακτέα ποσά κατά την 31<sup>η</sup> Δεκεμβρίου 2020**

(α) Τα εισπρακτέα ποσά από τον ΟΑΥ κατά την 31<sup>η</sup> Δεκεμβρίου 2020 ανήλθαν σε **€96.941.068**. Ποσό ύψους **€36.941.068** αφορά οφειλές από τον ΟΑΥ για ενδονοσοκομειακή και εξωνοσοκομειακή φροντίδα του έτους 2020, για έσοδα από ΤΑΕΠ και Υπηρεσία Ασθενοφόρων, καθώς και έσοδα από εγγραφές σε Προσωπικούς Ιατρούς, τα οποία εισπράχθηκαν ή αναμένεται να εισπραχθούν κατά το έτος 2021. Ποσό ύψους **€60.000.000**, αφορά οφειλή από τον ΟΑΥ προς το ΟΚΥΠΥ για αποζημίωση στην καθυστέρηση της εφαρμογής της Β΄ Φάσης του ΓεΣΥ (ενδονοσοκομειακή περίθαλψη) κατά 3 μήνες.

(β) Πόσο ύψους **€19.429.126** το οποίο αφορά εισπρακτέα ποσά από τρίτους, για τέλη, δικαιώματα, συμπληρωμές, ενοίκια κτλ., κατά την 31<sup>η</sup> Δεκεμβρίου 2020.

**ΑΝΑΛΥΤΙΚΕΣ ΚΑΤΑΣΤΑΣΕΙΣ ΥΛΟΠΟΙΗΣΗΣ ΠΡΟΥΠΟΛΟΓΙΣΜΟΥ 2020**
**B.1 Πίνακας Υλοποίησης Προϋπολογισμού 2020**

<b>ΣΥΝΟΠΤΙΚΗ ΚΑΤΑΣΤΑΣΗ ΥΛΟΠΟΙΗΣΗΣ ΠΡΟΥΠΟΛΟΓΙΣΜΟΥ 2020</b>				
		<b>Τελικός Προϋπολογισμός 2020</b>	<b>Πραγματικά Αποτελέσματα 2020</b>	<b>Ποσοστό Υλοποίησης Προϋπολογισμού 2020</b>
		€	€	%
<b>ΕΙΣΠΡΑΞΕΙΣ</b>				
1.	Έσοδα από παροχή υπηρεσιών/αγαθών	6.813.607	15.062.605	221,07%
2.	Κρατικές Χορηγίες (Τρέχουσες)	232.968.817	39.100.000	141,41%
3.	Κρατικές Χορηγίες (Συμπληρωματικός)	385.162	0	
4.	Κρατικές Χορηγίες (Αναμενόμενη)	0	165.893.110	
5.	Υπηρεσίες Γενικού Οικονομικού Συμφέροντος		125.000.000	
6.	Έσοδα από ΟΑΥ – Νοσήλεια Εξωτερικών Ασθενών	79.783.904	53.138.945	66,60%
7.	Έσοδα από ΟΑΥ – Νοσήλεια Εσωτερικών Ασθενών	140.113.180	19.429.947	13,87%
<b>Σύνολο Πραγματικών Εισπράξεων</b>		<b>460.064.670</b>	<b>417.624.607</b>	<b>90,78%</b>
<b>ΔΑΠΑΝΕΣ</b>				
1.	Δαπάνες Προσωπικού με Συμβόλαιο ΟΚΥΤΥ (βάσει δεδουλευμένων)	85.589.852	22.346.550	26,11%
2.	Δαπάνες Αποσπασμένου Προσωπικού (βάσει δεδουλευμένων)	159.186.181	247.389.064	155,41%
3.	Δαπάνες Ωρομίσθιου Προσωπικού (βάσει δεδουλευμένων)	48.371.355	42.516.517	87,90%
<b>Συνολικές Δαπάνες Προσωπικού</b>		<b>293.147.388</b>	<b>312.252.131</b>	

**B.2**
**Αναλυτικός Πίνακας Εισπράξεων σε σύγκριση με τον Προϋπολογισμό 2020**

<b>ΑΝΑΛΥΤΙΚΟΣ ΠΙΝΑΚΑΣ ΕΙΣΠΡΑΞΕΩΝ ΣΕ ΣΥΓΚΡΙΣΗ ΜΕ ΤΟΝ ΠΡΟΥΠΟΛΟΓΙΣΜΟ 2020</b>				
<b>Αρθρο</b>	<b>Λεπτομέρειες Εσόδων</b>	<b>Εγκεκριμένος Προϋπολογισμός 2020</b>	<b>Πραγματικά Αποτελέσματα 2020</b>	<b>Ποσοστό Υλοποίησης Προϋπολογισμού 2020</b>
		<b>€</b>	<b>€</b>	<b>%</b>
	<b>ΟΡΓΑΝΙΣΜΟΣ ΚΡΑΤΙΚΩΝ ΥΠΗΡΕΣΙΩΝ ΥΓΕΙΑΣ</b>	<b>460.064.670</b>	<b>126.731.496</b>	<b>27,55%</b>
<b>01750</b>	<b>ΚΥΒΕΡΝΗΤΙΚΗ ΧΟΡΗΓΙΑ</b>	<b>233.353.979</b>	<b>39.100.000</b>	<b>16,76%</b>
01850		233.353.979	39.100.000	16,76%
01870	ΚΥΒΕΡΝΗΤ ΧΟΡ ΣΤΑ ΕΙΔΙΚΑ ΤΑΜΕΙΑ Cash Receipts	233.353.979	39.100.000	16,76%
<b>01300</b>	<b>ΕΣΟΔΑ ΑΠΟ ΠΡΟΣΦΟΡΑ ΥΠΗΡ &amp; ΑΓΑΘ</b>	<b>223.939.827</b>	<b>82.427.728</b>	<b>36,81%</b>
<b>01301</b>	<b>ΠΡΟΣΦΟΡΑ ΥΠΗΡΕΣΙΩΝ</b>	<b>223.939.827</b>	<b>82.427.728</b>	<b>36,81%</b>
01312	ΤΕΛΗ ΠΙΣΤΟΠΟΙΗΤΙΚΩΝ ΓΙΑ ΙΟΓΕΝ.	3.200	586	18,31%
01324	ΣΥΜΒΟΥΛΕΥΤΙΚΑ ΔΙΚΑΙΩΜΑΤΑ	136.920	108.876	79,52%
01360	ΝΟΣΗΛΕΙΑ ΕΣΩΤΕΡΙΚΩΝ ΑΣΘΕΝΩΝ	1.249.613	1.782.266	142,63%
01361	ΝΟΣΗΛΕΙΑ ΕΞΩΤΕΡΙΚΩΝ ΑΣΘΕΝΩΝ	100	2.349.063	2349063,40%
01364	ΔΙΚΑΙΩΜΑΤΑ ΕΙΔΙΚΩΝ ΙΑΤΡΩΝ	75.820	44.481	58,67%
01377	ΕΝΣΗΜΑ ΥΓΕΙΑΣ	70	1.676.807	2395437,86%
01379	ΤΕΛΗ ΤΜ ΑΤΥΧΗΜ ΕΠΕΙΓ ΠΕΡΙΣΤΑΤ	2.574.020	3.896.756	151,39%
01384	ΑΠΟΖ ΑΠΟ ΟΑΥ ΓΙΑ ΝΟΣ ΕΣ. Α.	140.113.180	19.429.947	13,87%
01385	ΕΣΟΔΑ ΕΓΓΡΑΦΗΣ ΕΣΩΤΕΡΙΚΩΝ ΑΣΘΕΝΩΝ	13.930.000	10.516.940	75,50%
01386	ΑΠΟΖ ΑΠΟ ΟΑΥ ΓΙΑ ΝΟΣ ΕΞ. Α.	65.853.904	42.622.006	64,72%
<b>01500</b>	<b>ΕΝΟΙΚΙΑ, ΔΙΚΑΙΩΜ ΑΛΛΟ ΠΡΟΣΟΔ</b>	<b>1.167.005</b>	<b>41.637</b>	<b>3,57%</b>
01501	ΕΝΟΙΚΙΑ ΚΑΙ ΔΙΚΑΙΩΜΑΤΑ	1.167.005	41.637	3,57%
01502	ΕΝΟΙΚΙΑ	1.167.005	41.637	3,57%
<b>01650</b>	<b>ΕΣΟΔΑ ΜΗ ΑΛΛΩΣ ΚΑΤΑΤΑΞΙΜΑ</b>	<b>1.426.849</b>	<b>4.754.957</b>	<b>333,25%</b>
01651	ΜΗ ΑΛΛΩΣ ΚΑΤΑΤΑΞΙΜΑ	1.426.849	4.754.957	333,25%
01688	ΑΛΛΑ ΔΙΚΑΙΩΜΑΤΑ, ΟΦΕΙΛΕΣ	1.208.729	2.777.260	229,77%
01689	ΑΛΛΑ ΕΣΟΔΑ	218.110	1.977.697	906,74%
<b>01750</b>	<b>ΧΟΡΗΓΙΕΣ ΕΥΡΩΠΑΙΚΗΣ ΕΝΩΣΗΣ</b>	<b>10</b>	<b>0</b>	<b>0,00%</b>
<b>01820</b>	<b>ΙΔΙΩΤΙΚΕΣ ΧΟΡΗΓΙΕΣ</b>	<b>10</b>	<b>0</b>	<b>0,00%</b>
01826	ΣΥΝΕΙΣΦΟΡΕΣ ΓΙΑ ΣΧΕΔΙΑ ΕΚΠΑΙΔ.	10	0	0,00%
<b>01900</b>	<b>ΑΛΛΑ ΛΕΙΤΟΥΡΓΙΚΑ ΕΣΟΔΑ</b>	<b>180.000</b>	<b>407.175</b>	<b>226,21%</b>
01920	ΕΝΔΟ ΚΥΒΕΡΝΗΤΙΚΕΣ ΠΑΡΑΓΓΕΛΙΕΣ	180.000	407.175	226,21%
01921	ΠΩΛ ΑΓΑΘ/ΥΠΗΡ ΑΛΛΑ ΤΜΗΜ/ΥΠΗΡ	180.000	0	0,00%
	ΕΙΣΠΡΑΞΕΙΣ ΠΟΥ ΔΕΝ ΚΑΤΑΧΩΡΟΥΝΤΑΙ ΣΕ ΑΡΘΡΑ		407.175	δ/ε

**B.3**
**Αναλυτικός Πίνακας Δαπανών Προσωπικού σε σύγκριση με τον Προϋπολογισμό 2020**

<b>ΑΝΑΛΥΤΙΚΟΣ ΠΙΝΑΚΑΣ ΔΑΠΑΝΩΝ ΠΡΟΣΩΠΙΚΟΥ ΣΕ ΣΥΓΚΡΙΣΗ ΜΕ ΤΟΝ ΠΡΟΥΠΟΛΟΓΙΣΜΟ 2020</b>				
<b>Άρθρο</b>	<b>Λεπτομέρειες Δαπάνης</b>	<b>Εγκεκριμένος Προϋπολογισμός 2020</b>	<b>Πραγματικά Αποτελέσματα 2020</b>	<b>Ποσοστό Υλοποίησης Προϋπολογισμού 2020</b>
		<b>€</b>	<b>€</b>	<b>%</b>
<b>02100</b>	<b>ΥΠΑΛΛΗΛΟΙ</b>	<b>85.589.852</b>	<b>22.346.550</b>	<b>26,11%</b>
<b>02101</b>	<b>ΜΙΣΘΟΔΟΣΙΑ ΥΠΑΛΛΗΛΩΝ</b>	<b>59.722.595</b>	<b>11.910.604</b>	<b>19,94%</b>
<b>02102</b>	<b>ΒΑΣΙΚΟΙ ΜΙΣΘΟΙ</b>	<b>59.722.545</b>	<b>11.910.604</b>	<b>19,94%</b>
02103	ΑΥΞΗΣΗ ΜΙΣΘΩΝ / ΔΙΟΡΘΩΣΗ ΚΛΙΜΑΚΩΝ	10	0	0,00%
02106	ΠΡΟΣΘΕΤΕΣ ΒΟΗΘΗΤΙΚΕΣ ΥΠΗΡΕΣΙΕΣ	10	0	0,00%
02107	ΔΕΚΑΤΟΣ ΤΡΙΤΟΣ ΜΙΣΘΟΣ	10	0	0,00%
02108	ΔΕΚΑΤΟΣ ΤΡΙΤΟΣ ΜΙΣΘΟΣ ΕΚΤΑΚΤΩΝ	10	0	0,00%
02109	ΑΥΞΗΣΗ ΜΙΣΘΩΝ ΕΚΤΑΚΤΩΝ ΥΠΑΛΛΗΛΩΝ	10	0	0,00%
<b>02140</b>	<b>ΕΠΙΔΟΜΑΤΑ ΣΥΝΔΕΔΕΜΕΝΑ ΜΕ ΤΗ ΜΙΣΘΟΔΟΣΙΑ ΥΠΑΛΛΗΛΩΝ</b>	<b>6.020</b>	<b>0</b>	<b>0,00%</b>
02141	ΤΙΜΑΡΙΘΜΙΚΑ ΕΠΙΔΟΜΑΤΑ	10	0	0,00%
02142	ΤΙΜΑΡΙΘΜΟΣ ΕΚΤΑΚΤΩΝ ΥΠΑΛΛΗΛΩΝ	10	0	0,00%
02145	ΕΠΙΔΟΜΑ ΕΝΟΙΚΙΟΥ	6.000	0	0,00%
<b>02160</b>	<b>ΕΠΙΔΟΜΑ ΚΑΘΗΚΟΝΤΟΣ ΥΠΑΛΛΗΛΩΝ</b>	<b>230.400</b>	<b>0</b>	<b>0,00%</b>
02172	ΕΠΙΔΟΜΑ ΕΙΔΙΚΩΝ ΚΑΘΗΚΟΝΤΩΝ	230.400	0	0,00%
<b>02200</b>	<b>ΕΠΙΔΟΜΑΤΑ ΘΕΣΕΩΣ ΥΠΑΛΛΗΛΩΝ</b>	<b>264.055</b>	<b>87.120</b>	<b>32,99%</b>
02203	ΕΠΙΔΟΜΑ ΠΑΡΑΣΤΑΣΕΩΣ	19.281	18.000	93,36%
02205	ΕΠΙΔΟΜΑ ΣΕ ΙΑΤΡΙΚΟ ΚΑΙ ΝΟΣΗΛΕΥΤΙΚΟ ΠΡΟΣΩΠΙΚΟ ΑΓΡΟΤΙΚΩΝ ΠΕΡΙΟΧΩΝ	180.010	46.891	26,05%
02208	ΕΠΙΔΟΜΑ ΦΙΛΟΞΕΝΙΑΣ	32.630	14.040	43,03%
02209	ΕΠΙΔΟΜΑ ΟΔΟΙΠΟΡΙΚΩΝ	14.274	4.008	28,08%
02210	ΕΠΙΔΟΜΑ ΤΗΛΕΦΩΝΟΥ	5.620	4.181	74,39%
02204	ΕΠΙΔΟΜΑ ΕΥΘΥΝΗΣ	12.240	0	0,00%
<b>02220</b>	<b>ΆΛΛΑ ΕΠΙΔΟΜΑΤΑ ΥΠΑΛΛΗΛΩΝ</b>	<b>11.120.210</b>	<b>3.295.908</b>	<b>29,78%</b>
02223	ΕΠΙΔΟΜΑ ΕΞΑΣΚΟΥΜΕΝΩΝ	10	0	0,00%
02224	ΕΙΔΙΚΟ ΕΠΙΔΟΜΑ ΣΕ ΝΟΣΟΚΟΜΕΙΑΚΟ ΠΡΟΣΩΠΙΚΟ	10	0	0,00%
<b>02234</b>	<b>ΕΠΙΔΟΜΑΤΑ ΣΕ ΙΑΤΡΟΥΣ ΓΙΑ ΑΠΟΚΤΗΣΗ ΕΙΔΙΚΟΤΗΤΑΣ</b>	<b>10</b>	<b>0</b>	<b>0,00%</b>
02237	ΚΙΝΗΤΡΑ ΓΙΑ ΑΥΞΗΣΗ ΠΑΡΑΓΩΓΙΚΟΤΗΤΑΣ	11.120.070	3.295.908	29,78%
02248	ΕΠΙΔΟΜΑ ΠΕΡΙΟΔΕΙΑΣ	10	0	0,00%
02249	ΕΠΙΔΟΜΑ ΙΑΤΡΩΝ ΕΙΔΙΚΗΣ ΙΑΤΡΙΚΗΣ	100	0	0,00%

**B.3**
**Αναλυτικός Πίνακας Δαπανών Προσωπικού σε σύγκριση με τον Προϋπολογισμό 2020**

<b>ΑΝΑΛΥΤΙΚΟΣ ΠΙΝΑΚΑΣ ΔΑΠΑΝΩΝ ΠΡΟΣΩΠΙΚΟΥ ΣΕ ΣΥΓΚΡΙΣΗ ΜΕ ΤΟΝ ΠΡΟΥΠΟΛΟΓΙΣΜΟ 2020</b>				
<b>Άρθρο</b>	<b>Λεπτομέρειες Δαπάνης</b>	<b>Εγκεκριμένος Προϋπολογισμός 2020</b>	<b>Πραγματικά Αποτελέσματα 2020</b>	<b>Ποσοστό Υλοποίησης Προϋπολογισμού 2020</b>
		<b>€</b>	<b>€</b>	<b>%</b>
<b>02260</b>	<b>ΕΠΙΔΟΜΑΤΑ ΥΠΕΡΩΡΙΑΚΗΣ ΑΠΑΣΧΟΛΗΣΗΣ ΥΠΑΛΛΗΛΩΝ</b>	<b>5.323.107</b>	<b>4.232.823</b>	<b>79,52%</b>
02262	ΚΑΤ' ΑΠΟΚΟΠΗ ΥΠΕΡΩΡΙΑΚΗ ΑΜΟΙΒΗ	<b>1.887.434</b>	<b>360.792</b>	19,12%
02263	ΕΠΙΔΟΜΑ ΒΑΡΔΙΑΣ	<b>833.918</b>	<b>212.046</b>	25,43%
02264	ΕΠΙΔΟΜΑ ΚΑΤΑ ΤΙΣ ΚΥΡΙΑΚΕΣ ΚΑΙ ΑΡΓΙΕΣ ΣΤΗΝ ΠΕΡΙΟΔΟ ΒΑΡΔΙΑΣ	<b>833.918</b>	<b>429.594</b>	51,52%
02265	ΕΠΙΔΟΜΑ ΕΠΙΦΥΛΑΚΗΣ	<b>833.918</b>	<b>2.997.450</b>	359,44%
<b>02280</b>	<b>ΣΥΝΕΙΣΦΟΡΕΣ ΕΡΓΟΔΟΤΗ ΣΕ ΤΑΜΕΙΑ ΓΙΑ ΥΠΑΛΛΗΛΟΥΣ</b>	<b>8.923.465</b>	<b>2.820.095</b>	<b>24,19%</b>
02282	ΕΙΣΦΟΡΑ ΣΤΟ ΤΑΜΕΙΟ ΚΟΙΝΩΝΙΚΗΣ ΣΥΝΟΧΗΣ (Cohesion: 2%)	<b>1.493.064</b>	<b>530.575</b>	35,54%
02283	ΣΥΝΕΙΣΦΟΡΑ ΣΤΟ ΣΧΕΔΙΟ ΤΕΡΜΑΤΙΣΜΟΥ ΑΠΑΣΧΟΛΗΣΗΣ (Redundancy: 1,2%)	<b>716.670</b>	<b>58.173</b>	8,12%
02284	ΣΥΝΕΙΣΦΟΡΑ ΣΤΟ ΤΑΜΕΙΟ ΠΡΟΝΟΙΑΣ	<b>60</b>	<b>671.857</b>	15756,57%
02285	ΣΥΝΕΙΣΦΟΡΑ ΣΤΟ ΣΧΕΔΙΟ ΙΑΤΡΟΦΑΡΜΑΚΕΥΤΙΚΗΣ ΠΕΡΙΘΑΛΨΗΣ (0,1% UNTIL 1/6/2020)	<b>24.747</b>	<b>0</b>	0,00%
02289	ΣΥΝΕΙΣΦΟΡΑ ΣΤΟ ΓΕΝΙΚΟ ΣΧΕΔΙΟ ΥΓΕΙΑΣ (2,90% FROM 1/3/2020)	<b>1.731.954</b>	<b>498.424</b>	28,78%
<b>02300</b>	<b>ΩΡΟΜΙΣΘΙΟ ΠΡΟΣΩΠΙΚΟ</b>	<b>48.371.355</b>	<b>42.516.517</b>	<b>87,90%</b>
<b>02301</b>	<b>ΜΙΣΘΟΔΟΣΙΑ ΩΡΟΜΙΣΘΙΟΥ ΠΡΟΣΩΠΙΚΟΥ</b>	<b>15.379.798</b>	<b>25.562.914</b>	<b>166,21%</b>
02302	ΩΡΟΜΙΣΘΙΟ ΠΡΟΣΩΠΙΚΟ	<b>11.813.217</b>	<b>21.598.528</b>	182,83%
02305	ΑΠΑΣΧΟΛΗΣΗ ΕΠΟΧΙΑΚΟΥ ΠΡΟΣΩΠΙΚΟΥ	<b>547.508</b>	<b>1.545.182</b>	282,22%
02307	ΔΕΚΑΤΟΣ ΤΡΙΤΟΣ ΜΙΣΘΟΣ	<b>3.002.495</b>	<b>2.329.489</b>	77,59%
02308	ΔΕΚΑΤΟΣ ΤΡΙΤΟΣ ΜΙΣΘΟΣ ΕΠΟΧΙΑΚΟΥ ΠΡΟΣΩΠΙΚΟΥ	<b>16.578</b>	<b>89.714</b>	541,16%
<b>02340</b>	<b>ΕΠΙΔΟΜΑΤΑ ΣΥΝΔΕΔΕΜΕΝΑ ΜΕ ΤΗ ΜΙΣΘΟΔΟΣΙΑ ΩΡΟΜΙΣΘΙΟΥ ΚΥΒΕΡΝΗΤΙΚΟΥ ΠΡΟΣΩΠΙΚΟΥ</b>	<b>21.068.717</b>	<b>8.241.350</b>	<b>39,12%</b>
02341	ΤΙΜΑΡΙΟΜΙΚΑ ΕΠΙΔΟΜΑΤΑ	<b>21.068.717</b>	<b>8.241.350</b>	39,12%



**Β.3 Αναλυτικός Πίνακας Δαπανών Προσωπικού σε σύγκριση με τον Προϋπολογισμό 2020**

<b>ΑΝΑΛΥΤΙΚΟΣ ΠΙΝΑΚΑΣ ΔΑΠΑΝΩΝ ΠΡΟΣΩΠΙΚΟΥ ΣΕ ΣΥΓΚΡΙΣΗ ΜΕ ΤΟΝ ΠΡΟΥΠΟΛΟΓΙΣΜΟ 2020</b>				
<b>Άρθρο</b>	<b>Λεπτομέρειες Δαπάνης</b>	<b>Εγκεκριμένος Προϋπολογισμός 2020</b>	<b>Πραγματικά Αποτελέσματα 2020</b>	<b>Ποσοστό Υλοποίησης Προϋπολογισμού 2020</b>
		<b>€</b>	<b>€</b>	<b>%</b>
<b>02460</b>	<b>ΕΠΙΔΟΜΑΤΑ ΥΠΕΡΩΡΙΑΚΗΣ ΑΠΑΣΧΟΛΗΣΗΣ ΩΡΟΜΙΣΘΙΟΥ ΠΡΟΣΩΠΙΚΟΥ</b>	<b>4.606.746</b>	<b>2.380.058</b>	<b>51,66%</b>
02461	ΥΠΕΡΩΡΙΑΚΗ ΑΜΟΙΒΗ	1.817.286	1.666.317	91,03%
02463	ΕΠΙΔΟΜΑ ΒΑΡΔΙΑΣ	1.596.906	135	0,01%
02464	ΕΠΙΔΟΜΑ ΚΑΤΑ ΤΙΣ ΚΥΡΙΑΚΕΣ ΚΑΙ ΑΡΓΙΕΣ ΣΤΗΝ ΠΕΡΙΟΔΟ ΒΑΡΔΙΑΣ	1.192.554	713.606	59,84%
<b>02480</b>	<b>ΣΥΝΕΙΣΦΟΡΕΣ ΕΡΓΟΔΟΤΗ ΣΕ ΤΑΜΕΙΑ ΓΙΑ ΩΡΟΜΙΣΘΙΟ ΠΡΟΣΩΠΙΚΟ</b>	<b>7.316.094</b>	<b>6.332.195</b>	<b>86,55%</b>
02481	ΣΥΝΕΙΣΦΟΡΑ ΣΤΟ ΤΑΜΕΙΟ ΚΟΙΝΩΝΙΚΩΝ ΑΣΦΑΛΙΣΕΩΝ	3.156.791	2.834.218	89,75%
02482	ΕΙΣΦΟΡΑ ΣΤΟ ΤΑΜΕΙΟ ΚΟΙΝΩΝΙΚΗΣ ΣΥΝΟΧΗΣ	751.027	683.476	91,01%
02483	ΣΥΝΕΙΣΦΟΡΑ ΣΤΟ ΣΧΕΔΙΟ ΤΕΡΜΑΤΙΣΜΟΥ ΑΠΑΣΧΟΛΗΣΗΣ	450.024	420.205	93,37%
02484	ΣΥΝΕΙΣΦΟΡΑ ΣΤΟ ΤΑΜΕΙΟ ΠΡΟΝΟΙΑΣ	1.851.813	1.544.280	83,39%
02485	ΣΥΝΕΙΣΦΟΡΑ ΣΤΟ ΤΑΜΕΙΟ ΙΑΤΡΟΦΑΡΜΑΚΕΥΤΙΚΗΣ ΠΕΡΙΘΑΛΨΗΣ	20.150	0	0,00%
02489	ΣΥΝΕΙΣΦΟΡΑ ΣΤΟ ΓΕΝΙΚΟ ΣΧΕΔΙΟ ΥΓΕΙΑΣ	1.086.289	850.016	78,25%
<b>03550</b>	<b>ΣΥΜΒΟΥΛΕΥΤΙΚΕΣ ΥΠΗΡΕΣΙΕΣ / ΕΡΕΥΝΕΣ</b>	<b>159.186.181</b>	<b>247.389.064</b>	<b>155,41%</b>
<b>03580</b>	<b>ΣΥΜΒΑΣΗ ΥΠΗΡΕΣΙΩΝ</b>	<b>159.186.181</b>	<b>247.389.064</b>	<b>155,41%</b>
03584	ΑΓΟΡΑ ΥΠΗΡΕΣΙΩΝ ΑΠΟ ΥΠΟΥΡΓΕΙΟ ΥΓΕΙΑΣ	159.186.181	247.389.064	155,41%

**B.4 Αναλυτικός Πίνακας Λειτουργικών Δαπανών σε σύγκριση με τον Προϋπολογισμό 2020**

<b>ΑΝΑΛΥΤΙΚΟΣ ΠΙΝΑΚΑΣ ΛΕΙΤΟΥΡΓΙΚΩΝ ΔΑΠΑΝΩΝ ΣΕ ΣΥΓΚΡΙΣΗ ΜΕ ΤΟΝ ΠΡΟΥΠΟΛΟΓΙΣΜΟ 2020</b>				
<b>Αρθρο</b>	<b>Λεπτομέρειες Δαπάνης</b>	<b>Εγκεκριμένος Προϋπολογισμός 2020</b>	<b>Πραγματικά Αποτελέσματα 2020</b>	<b>Ποσοστό Υλοποίησης Προϋπολογισμού 2020</b>
		<b>€</b>	<b>€</b>	<b>%</b>
<b>03000</b>	<b>ΛΕΙΤΟΥΡΓΙΚΕΣ ΔΑΠΑΝΕΣ</b>	<b>90.117.659</b>	<b>74.000.044</b>	<b>82,11%</b>
<b>03001</b>	<b>ΟΔΟΙΠΟΡΙΚΑ</b>	<b>412.851</b>	<b>172.231</b>	<b>41,72%</b>
03002	ΕΞΟΔΑ ΚΙΝΗΣΕΩΣ	256.737	145.471	56,66%
03003	ΕΠΙΔΟΜΑ ΕΚΤΟΣ ΕΔΡΑΣ	1.100	2.911	264,66%
03004	ΕΠΙΔΟΜΑ ΚΑΤ' ΑΠΟΚΟΠΗ	108.264	11.240	10,38%
03005	ΜΕΤΑΦΟΡΙΚΑ	46.750	12.609	26,97%
<b>03020</b>	<b>ΛΕΙΤΟΥΡΓΙΚΑ ΕΞΟΔΑ ΓΡΑΦΕΙΟΥ</b>	<b>1.267.540</b>	<b>283.313</b>	<b>22,35%</b>
03021	ΤΑΧΥΔΡΟΜΙΚΑ ΤΕΛΗ	20.000	2.523	12,62%
03022	ΤΗΛΕΦΩΝΙΚΑ ΤΕΛΗ & ΤΗΛΕΓΡΑΦΗΜΑΤΑ	50.000	26.985	53,97%
03023	ΦΩΤΙΣΜΟΣ, ΘΕΡΜΑΝΣΗ ΚΑΙ ΚΑΥΣΙΜΑ	50.000	941	1,88%
03025	ΕΝΟΙΚΙΑ	330.000	117.032	35,46%
03026	ΤΕΛΗ ΚΑΙ ΤΕΛΗ ΥΔΑΤΟΣ	6.000	43	0,72%
03027	ΒΙΒΛΙΟΘΗΚΗ	10	0	0,00%
03028	ΕΦΗΜΕΡΙΔΕΣ ΚΑΙ ΠΕΡΙΟΔΙΚΑ	5.000	842	16,84%
03029	ΔΙΑΦΗΜΙΣΕΙΣ, ΔΗΜΟΣΙΕΥΣΕΙΣ ΚΑΙ ΔΗΜΟΣΙΟΤΗΤΑ	600.000	92.266	15,38%
03033	ΕΝΟΙΚΙΑ ΜΗΧΑΝΟΓΡΑΦΙΚΩΝ ΜΗΧΑΝΩΝ	10	0	0,00%
03034	ΕΠΕΤΕΙΑΚΕΣ ΕΚΔΗΛΩΣΕΙΣ	10.000	0	0,00%
03035	ΕΞΟΔΑ ΕΞΕΤΑΣΕΩΝ	106.000	15.425	14,55%
03036	ΑΣΦΑΛΙΣΗ ΚΤΙΡΙΩΝ ΓΡΑΦΕΙΩΝ	30.000	0	0,00%
03037	ΑΜΟΙΒΕΣ	10	0	0,00%
03042	ΑΣΦΑΛΙΣΗ ΕΡΓΟΔΟΤΟΥΜΕΝΩΝ	10	0	0,00%
03047	ΛΕΙΤΟΥΡΓΙΚΑ ΕΞΟΔΑ	50.000	17.684	35,37%
03049	ΔΙΑΦΟΡΑ	10.500	9.571	91,15%

**B.4 Αναλυτικός Πίνακας Λειτουργικών Δαπανών σε σύγκριση με τον Προϋπολογισμό 2020**

<b>ΑΝΑΛΥΤΙΚΟΣ ΠΙΝΑΚΑΣ ΛΕΙΤΟΥΡΓΙΚΩΝ ΔΑΠΑΝΩΝ ΣΕ ΣΥΓΚΡΙΣΗ ΜΕ ΤΟΝ ΠΡΟΥΠΟΛΟΓΙΣΜΟ 2020</b>				
Άρθρο	Λεπτομέρειες Δαπάνης	Εγκεκριμένος Προϋπολογισμός 2020	Πραγματικά Αποτελέσματα 2020	Ποσοστό Υλοποίησης Προϋπολογισμού 2020
		€	€	%
<b>03050</b>	<b>ΛΕΙΤΟΥΡΓΙΚΑ ΕΞΟΔΑ ΜΗ ΓΡΑΦΕΙΑΚΩΝ ΧΩΡΩΝ</b>	<b>16.131.276</b>	<b>14.115.957</b>	<b>87,51%</b>
03051	ΤΑΧΥΔΡΟΜΙΚΑ ΤΕΛΗ	80.972	180	0,22%
03052	ΤΗΛΕΦΩΝΙΚΑ ΤΕΛΗ & ΤΗΛΕΓΡΑΦΗΜΑΤΑ	466.778	450.276	96,46%
03053	ΦΩΤΙΣΜΟΣ, ΘΕΡΜΑΝΣΗ ΚΑΙ ΚΑΥΣΙΜΑ	13.857.835	12.189.230	87,96%
03055	ΕΝΟΙΚΙΑ	521.589	270.143	51,79%
03056	ΤΕΛΗ ΚΑΙ ΤΕΛΗ ΥΔΑΤΟΣ	981.571	1.058.534	107,84%
03057	ΒΙΒΛΙΟΘΗΚΗ	48.713	20.206	41,48%
03058	ΕΦΗΜΕΡΙΔΕΣ ΚΑΙ ΠΕΡΙΟΔΙΚΑ	19	0	0,00%
03059	ΔΙΑΦΗΜΙΣΕΙΣ, ΔΗΜΟΣΙΕΥΣΕΙΣ ΚΑΙ ΔΗΜΟΣΙΟΤΗΤΑ	4.265	0	0,00%
03060	ΑΠΟΧΕΤΕΥΤΙΚΑ ΤΕΛΗ	1.000	0	0,00%
03061	ΤΕΛΗ ΕΝΟΙΚΙΑΣΗΣ ΟΧΗΜΑΤΩΝ ΚΑΙ ΑΛΛΩΝ ΜΗΧΑΝΗΜΑΤΩΝ	20.000	0	0,00%
03074	ΜΕΤΑΦΟΡΙΚΑ	3.000	0	0,00%
03079	ΑΣΦΑΛΙΣΗ ΚΙΝΗΤΩΝ ΜΗΧΑΝΗΜΑΤΩΝ	1.000	0	0,00%
03099	ΕΚΤΑΚΤΑ	144.534	127.388	88,14%
<b>03100</b>	<b>ΆΛΛΑ ΛΕΙΤΟΥΡΓΙΚΑ ΕΞΟΔΑ</b>	<b>160.160</b>	<b>143.352</b>	<b>89,51%</b>
03102	ΕΚΠΑΙΔΕΥΤΙΚΕΣ ΥΠΗΡΕΣΙΕΣ	1.000	0	0,00%
03104	ΑΝΤΙΜΙΣΘΙΑ ΠΡΟΕΔΡΟΥ & ΜΕΛΩΝ ΕΠΙΤΡΟΠΗΣ	145.000	139.456	96,18%
03113	ΠΡΟΜΗΘΕΙΕΣ	10	0	0,00%
03114	ΦΙΛΟΞΕΝΙΑ	6.150	3.709	60,30%
03149	ΆΛΛΕΣ ΔΑΠΑΝΕΣ	8.000	187	2,34%

**B.4 Αναλυτικός Πίνακας Λειτουργικών Δαπανών σε σύγκριση με τον Προϋπολογισμό 2020**

<b>ΑΝΑΛΥΤΙΚΟΣ ΠΙΝΑΚΑΣ ΛΕΙΤΟΥΡΓΙΚΩΝ ΔΑΠΑΝΩΝ ΣΕ ΣΥΓΚΡΙΣΗ ΜΕ ΤΟΝ ΠΡΟΥΠΟΛΟΓΙΣΜΟ 2020</b>				
Άρθρο	Λεπτομέρειες Δαπάνης	Εγκεκριμένος Προϋπολογισμός 2020	Πραγματικά Αποτελέσματα 2020	Ποσοστό Υλοποίησης Προϋπολογισμού 2020
		€	€	%
<b>03150</b>	<b>ΑΓΟΡΑ ΑΝΑΛΩΣΙΜΩΝ ΓΡΑΦΕΙΟΥ</b>	<b>700.226</b>	<b>149.058</b>	<b>21,29%</b>
03151	ΦΩΤΟΤΥΠΙΚΑ ΥΛΙΚΑ	44.248	3.731	8,43%
03152	ΚΑΘΑΡΙΟΤΗΤΑ ΓΡΑΦΕΙΟΥ	15.000	813	5,42%
03153	ΑΓΟΡΑ ΧΑΡΤΟΥ	30.716	12.601	41,02%
03154	ΑΝΑΛΩΣΙΜΑ ΗΛΕΚΤΡΟΝΙΚΟΥ ΥΠΟΛΟΓΙΣΤΗ	44.449	25.579	57,55%
03155	ΓΡΑΦΙΚΗ ΥΛΗ ΚΑΙ ΕΚΤΥΠΩΤΙΚΑ	69.173	34.676	50,13%
03156	ΥΛΙΚΑ ΠΥΡΟΣΒΕΣΗΣ	2.000	0	0,00%
03157	ΑΓΟΡΑ ΑΝΑΛΩΣΙΜΟΥ ΕΞΟΠΛΙΣΜΟΥ	8.510	407	4,78%
03158	ΑΓΟΡΑ ΕΞΟΠΛΙΣΜΟΥ ΓΡΑΦΕΙΟΥ ΚΑΙ ΕΠΙΠΛΩΝ	466.480	69.941	14,99%
03159	ΑΓΟΡΑ ΕΞΟΠΛΙΣΜΟΥ ΑΣΦΑΛΕΙΑΣ	10.000	0	0,00%
03162	ΑΓΟΡΑ ΗΛΕΚΤΡΙΚΩΝ ΜΙΚΡΟΣΥΣΚΕΥΩΝ & ΤΗΛΕΠΙΚΟΙΝΩΝΙΑΚΟΥ ΕΞΟΠΛΙΣΜΟΥ	9.650	1.311	13,59%

**Β.4 Αναλυτικός Πίνακας Λειτουργικών Δαπανών σε σύγκριση με τον Προϋπολογισμό 2020**

<b>ΑΝΑΛΥΤΙΚΟΣ ΠΙΝΑΚΑΣ ΛΕΙΤΟΥΡΓΙΚΩΝ ΔΑΠΑΝΩΝ ΣΕ ΣΥΓΚΡΙΣΗ ΜΕ ΤΟΝ ΠΡΟΥΠΟΛΟΓΙΣΜΟ 2020</b>				
<b>Άρθρο</b>	<b>Λεπτομέρειες Δαπάνης</b>	<b>Εγκεκριμένος Προϋπολογισμός 2020</b>	<b>Πραγματικά Αποτελέσματα 2020</b>	<b>Ποσοστό Υλοποίησης Προϋπολογισμού 2020</b>
		<b>€</b>	<b>€</b>	<b>%</b>
<b>03200</b>	<b>ΑΓΟΡΑ ΑΝΑΛΩΣΙΜΩΝ ΜΗ ΓΡΑΦΕΙΑΚΩΝ ΧΩΡΩΝ</b>	<b>71.445.606</b>	<b>59.136.133</b>	<b>82,77%</b>
03201	ΦΩΤΟΤΥΠΙΚΑ ΥΛΙΚΑ	20.583	17.713	86,06%
03202	ΚΑΘΑΡΙΟΤΗΤΑ	742.537	772.039	103,97%
03203	ΑΓΟΡΑ ΧΑΡΤΟΥ	100.924	53.884	53,39%
03204	ΑΝΑΛΩΣΙΜΑ ΗΛΕΚΤΡΟΝΙΚΟΥ ΥΠΟΛΟΓΙΣΤΗ	184.708	83.773	45,35%
03205	ΓΡΑΦΙΚΗ ΥΛΗ ΚΑΙ ΕΚΤΥΠΩΤΙΚΑ	71.132	86.157	121,12%
03206	ΥΛΙΚΑ ΠΥΡΟΣΒΕΣΗΣ	3.730	0	0,00%
03207	ΑΓΟΡΑ ΑΝΑΛΩΣΙΜΩΝ, ΠΡΟΜΗΘΕΙΩΝ & ΕΞΟΠΛΙΣΜΟΥ	12.539.716	16.331.093	130,23%
03210	ΑΓΟΡΑ ΕΠΙΠΛΩΝ ΚΑΙ ΣΚΕΥΩΝ	169.744	72.429	42,67%
03211	ΑΓΟΡΑ ΗΛΕΚΤΡΙΚΩΝ ΜΙΚΡΟΣΥΣΚΕΥΩΝ & ΤΗΛΕΠΙΚΟΙΝΩΝΙΑΚΟΥ ΕΞΟΠΛΙΣΜΟΥ	72.208	28.024	38,81%
03212	ΑΓΟΡΑ ΚΑΥΣΙΜΩΝ ΚΑΙ/Η ΛΙΠΑΝΤΙΚΩΝ	204.016	119.048	58,35%
03227	ΤΡΟΦΗ	1.745.120	1.352.036	77,48%
03228	ΟΙΚΙΑΚΑ ΣΚΕΥΗ	9.520	5.929	62,28%
03229	ΣΤΟΛΕΣ	341.416	49.078	14,37%
03230	ΑΓΟΡΑ ΣΠΡΟΡΟΥΧΩΝ	172.756	93.366	54,04%
03231	ΙΜΑΤΙΣΜΟΣ ΚΑΙ ΥΠΟΔΗΣΗ	3.000	126	4,20%
03232	ΠΡΟΜΗΘΕΙΕΣ ΠΛΥΝΤΗΡΙΟΥ	73.998	86.569	116,99%
03243	ΑΓΟΡΑ ΦΑΡΜΑΚΩΝ ΚΑΙ ΕΜΒΟΛΙΩΝ	24.800.019	11.962.813	48,24%
03248	ΆΛΛΕΣ ΒΙΒΛΙΟΘΗΚΕΣ	200	0	0,00%
03253	ΆΛΛΕΣ ΙΑΤΡΙΚΕΣ ΠΡΟΜΗΘΕΙΕΣ	30.190.279	28.022.055	92,82%
<b>03300</b>	<b>ΣΥΝΤΗΡΗΣΕΙΣ ΚΑΙ ΕΠΙΔΙΟΡΘΩΣΕΙΣ</b>	<b>24.344.864</b>	<b>15.906.612</b>	<b>65,34%</b>
<b>03301</b>	<b>ΣΥΝΤΗΡΗΣΕΙΣ ΚΤΙΡΙΩΝ ΚΑΙ ΓΡΑΦΕΙΩΝ</b>	<b>4.887.879</b>	<b>1.371.297</b>	<b>28,06%</b>
03302	ΣΥΝΤΗΡΗΣΕΙΣ ΚΤΙΡΙΩΝ ΚΑΙ ΓΡΑΦΕΙΩΝ	161.950	13.703	8,46%
03309	ΣΥΝΤΗΡΗΣΗ ΝΟΣΟΚΟΜΕΙΩΝ	3.199.120	969.774	30,31%
03319	ΔΕΥΤΕΡΕΥΟΝΤΑ ΕΡΓΑ	1.526.809	387.820	25,40%

**B.4**
**Αναλυτικός Πίνακας Λειτουργικών Δαπανών σε σύγκριση με τον Προϋπολογισμό 2020**
**Operating Expenditures Analysis in comparison to the Budgeted Expenditures 2020**

<b>ΑΝΑΛΥΤΙΚΟΣ ΠΙΝΑΚΑΣ ΛΕΙΤΟΥΡΓΙΚΩΝ ΔΑΠΑΝΩΝ ΣΕ ΣΥΓΚΡΙΣΗ ΜΕ ΤΟΝ ΠΡΟΥΠΟΛΟΓΙΣΜΟ 2020</b>				
<b>Άρθρο</b>	<b>Λεπτομέρειες Δαπάνης</b>	<b>Εγκεκριμένος Προϋπολογισμός 2020</b>	<b>Πραγματικά Αποτελέσματα 2020</b>	<b>Ποσοστό Υλοποίησης Προϋπολογισμού 2020</b>
		<b>€</b>	<b>€</b>	<b>%</b>
<b>03350</b>	<b>ΣΥΝΤΗΡΗΣΕΙΣ ΕΡΓΩΝ ΥΠΟΔΟΜΗΣ</b>	<b>86.519</b>	<b>71.936</b>	<b>83,15%</b>
03379	ΣΥΝΤΗΡΗΣΗ ΒΙΟΛΟΓΙΚΩΝ ΣΥΣΤΗΜΑΤΩΝ	86.519	71.936	83,15%
<b>03400</b>	<b>ΑΛΛΟΙ ΧΩΡΟΙ</b>	<b>184.170</b>	<b>122.724</b>	<b>66,64%</b>
03402	ΣΥΝΤΗΡΗΣΗ ΚΗΠΩΝ	184.170	122.724	66,64%
<b>03430</b>	<b>ΜΗΧΑΝΗΜΑΤΑ, ΜΗΧΑΝΟΛΟΓΙΚΟΣ &amp; ΑΛΛΟΣ ΕΞΟΠΛΙΣΜΟΣ</b>	<b>16.769.605</b>	<b>12.433.370</b>	<b>74,14%</b>
03431	ΣΥΝΤΗΡΗΣΗ ΜΗΧΑΝΟΚΙΝΗΤΩΝ ΟΧΗΜΑΤΩΝ	527.419	375.344	71,17%
03432	ΣΥΝΤΗΡΗΣΗ ΚΙΝΗΤΩΝ ΜΗΧΑΝΗΜΑΤΩΝ	16.749	9.834	58,71%
03433	ΣΥΝΤΗΡΗΣΗ ΗΛΕΚΤΡΟΜΗΧΑΝΟΛΟΓΙΚΩΝ ΕΓΚΑΤΑΣΤΑΣΕΩΝ ΚΑΙ ΕΞΟΠΛΙΣΜΟΥ	7.219.072	6.716.748	93,04%
03434	ΣΥΝΤΗΡΗΣΗ ΜΗΧΑΝΗΜΑΤΩΝ ΚΑΙ ΕΞΟΠΛΙΣΜΟΥ	6.248	2.948	47,18%
03440	ΣΥΝΤΗΡΗΣΗ ΗΛΕΚΤΡΟΝΙΚΟΥ ΕΞΟΠΛΙΣΜΟΥ	10	0	0,00%
03441	ΣΥΝΤΗΡΗΣΗ ΙΑΤΡΙΚΟΥ ΕΞΟΠΛΙΣΜΟΥ	5.973.000	3.662.973	61,33%
03444	ΣΥΝΤΗΡΗΣΗ ΜΗΧΑΝΗΜΑΤΩΝ ΚΑΙ ΕΞΟΠΛΙΣΜΟΥ ΕΡΓΑΣΤΗΡΙΩΝ	263.786	54.523	20,67%
03445	ΣΥΝΤΗΡΗΣΗ ΕΡΓΑΛΕΙΩΝ, ΟΡΓΑΝΩΝ ΚΑΙ ΔΕΥΤΕΡΕΥΟΝΤΑ ΕΞΟΠΛΙΣΜΟΥ	84.154	42.365	50,34%
03446	ΣΥΝΤΗΡΗΣΗ ΠΥΡΟΣΒΕΣΤΙΚΟΥ ΕΞΟΠΛΙΣΜΟΥ	1.405	569	40,50%
03453	ΣΥΝΤΗΡΗΣΗ ΑΛΛΩΝ ΜΗΧΑΝΗΜΑΤΩΝ ΚΑΙ ΕΞΟΠΛΙΣΜΟΥ	2.606.222	1.544.536	59,26%
03454	ΣΥΝΤΗΡΗΣΗ ΣΥΣΚΕΥΩΝ ΚΛΙΜΑΤΙΣΜΟΥ	71.540	23.532	32,89%
<b>03460</b>	<b>ΤΗΛΕΠΙΚΟΙΝΩΝΙΑΚΟΣ &amp; ΜΗΧΑΝΟΓΡΑΦΙΚΟΣ ΕΞΟΠΛΙΣΜΟΣ</b>	<b>2.347.119</b>	<b>1.900.243</b>	<b>80,96%</b>
03461	ΣΥΝΤΗΡΗΣΗ ΜΗΧΑΝΟΓΡΑΦΙΚ ΕΞΟΠΛΙΣΜΟΥ	2.122.703	1.805.778	85,07%
03462	ΣΥΝΤΗΡΗΣΗ ΤΗΛΕΠΙΚΟΙΝΩΝΙΑΚΟΥ ΕΞΟΠΛΙΣΜΟΥ	178.597	74.790	41,88%
03465	ΣΥΝΤΗΡΗΣΗ ΑΛΛΟΥ ΕΞΟΠΛΙΣΜΟΥ	10	0	0,00%
03466	ΣΥΝΤΗΡΗΣΗ ΕΞΟΠΛΙΣΜΟΥ ΓΡΑΦΕΙΟΥ	45.809	19.675	42,95%
<b>03480</b>	<b>ΑΛΛΕΣ ΣΥΝΤΗΡΗΣΕΙΣ ΚΑΙ ΕΠΙΔΙΟΡΘΩΣΕΙΣ</b>	<b>69.572</b>	<b>7.041</b>	<b>10,12%</b>
03481	ΣΥΝΤΗΡΗΣΗ ΕΠΙΠΛΩΝ ΚΑΙ ΣΚΕΥΩΝ	69.572	7.041	10,12%

**B.4**
**Αναλυτικός Πίνακας Λειτουργικών Δαπανών σε σύγκριση με τον Προϋπολογισμό 2020**
**Operating Expenditures Analysis in comparison to the Budgeted Expenditures 2020**

<b>ΑΝΑΛΥΤΙΚΟΣ ΠΙΝΑΚΑΣ ΛΕΙΤΟΥΡΓΙΚΩΝ ΔΑΠΑΝΩΝ ΣΕ ΣΥΓΚΡΙΣΗ ΜΕ ΤΟΝ ΠΡΟΥΠΟΛΟΓΙΣΜΟ 2020</b>				
<b>Άρθρο</b>	<b>Λεπτομέρειες Δαπάνης</b>	<b>Εγκεκριμένος Προϋπολογισμός 2020</b>	<b>Πραγματικά Αποτελέσματα 2020</b>	<b>Ποσοστό Υλοποίησης Προϋπολογισμού 2020</b>
		<b>€</b>	<b>€</b>	<b>%</b>
<b>03500</b>	<b>ΕΚΠΑΙΔΕΥΣΗ ΠΡΟΣΩΠΙΚΟΥ / ΣΥΝΕΔΡΙΑ, ΣΕΜΙΝΑΡΙΑ ΚΑΙ ΑΛΛΑ ΓΕΓΟΝΟΤΑ</b>	<b>661.630</b>	<b>62.274</b>	<b>9,41%</b>
<b>03501</b>	<b>ΕΚΠΑΙΔΕΥΣΗ ΠΡΟΣΩΠΙΚΟΥ</b>	<b>404.410</b>	<b>49.252</b>	<b>12,18%</b>
03502	ΕΝΤΟΠΙΑ ΕΚΠΑΙΔΕΥΣΗ	145.600	26.934	18,50%
03503	ΥΠΟΤΡΟΦΙΕΣ ΚΑΙ ΕΚΠΑΙΔΕΥΣΗ ΣΤΟ ΕΞΩΤΕΡΙΚΟ	258.800	22.318	8,62%
03504	ΤΕΧΝΙΚΗ ΒΟΗΘΕΙΑ ΓΙΑ ΕΝΑΡΜΟΝΙΣΗ ΜΕ ΤΟ ΚΟΙΝΟΤΙΚΟ ΚΕΚΤΙΜΕΝΟ, ΕΚΠΑΙΔΕΥΣΗ	10	0	0,00%
<b>03520</b>	<b>ΣΥΝΕΔΡΙΑ, ΣΕΜΙΝΑΡΙΑ ΚΑΙ ΑΛΛΑ ΓΕΓΟΝΟΤΑ</b>	<b>257.220</b>	<b>13.023</b>	<b>5,06%</b>
03521	ΣΥΝΕΔΡΙΑ, ΣΕΜΙΝΑΡΙΑ ΣΤΗΝ ΚΥΠΡΟ	54.600	2.697	4,94%
03523	ΣΥΜΜ ΕΠΙΤΡ / ΟΜΑΔΕΣ ΕΡΓΑΣ Ε. Ε	15.000	0	0,00%
03525	ΣΥΜΜΕΤΟΧΗ ΣΕ ΠΡΟΓΡΑΜΜΑΤΑ ΚΑΙ ΠΡΩΤΟΒΟΥΛΙΕΣ ΤΗΣ Ε.Ε.	131.010	0	0,00%
03531	ΣΥΝΕΔΡΙΑ, ΣΕΜΙΝΑΡΙΑ ΚΑΙ ΑΠΟΣΤΟΛΕΣ ΣΤΟ ΕΞΩΤΕΡΙΚΟ	10	6.172	61720,00%
03534	ΝΑΥΛΑ & ΑΛΛΑ ΕΞΟΔΑ ΣΥΝΕΔΡ ΕΞΩΤ	56.600	4.153	7,34%
<b>03550</b>	<b>ΣΥΜΒΟΥΛΕΥΤΙΚΕΣ ΥΠΗΡΕΣΙΕΣ / ΕΡΕΥΝΕΣ</b>	<b>5.513.693</b>	<b>3.861.163</b>	<b>70,03%</b>
<b>03551</b>	<b>ΥΠΗΡΕΣΙΕΣ ΕΜΠΕΙΡΟΓΝΩΜΟΝΩΝ ΣΥΜΒΟΥΛΩΝ</b>	<b>400.039</b>	<b>56.267</b>	<b>14,07%</b>
03552	ΝΟΜΙΚΑ ΕΞΟΔΑ	100.000	10.060	10,06%
03553	ΔΙΚΑΙΩΜΑΤΑ ΕΜΠΕΙΡΟΓΝΩΜΟΝΩΝ	10	0	0,00%
03554	ΔΙΚΑΙΩΜΑΤΑ ΕΜΠΕΙΡΟΓΝΩΜΟΝΩΝ ΓΙΑ ΕΤΟΙΜΑΣΙΑ ΜΕΛΕΤΩΝ	200.009	46.207	23,10%
03561	ΤΕΧΝΙΚΗ ΒΟΗΘΕΙΑ ΕΝΑΡΜΟΝΙΣΗ ΕΕ	10	0	0,00%
03563	ΔΙΚΑΙΩΜΑΤΑ ΣΥΜΒΟΥΛΩΝ ΓΙΑ ΕΤΟΙΜΑΣΙΑ ΚΑΤΑΣΚΕΥΑΣΤΙΚΩΝ ΣΧΕΔΙΩΝ	10	0	0,00%
03565	ΕΛΕΓΚΤΙΚΑ ΔΙΚΑΙΩΜΑΤΑ	100.000	0	0,00%

**B.4**
**Αναλυτικός Πίνακας Λειτουργικών Δαπανών σε σύγκριση με τον Προϋπολογισμό 2020**
**Operating Expenditures Analysis in comparison to the Budgeted Expenditures 2020**

<b>ΑΝΑΛΥΤΙΚΟΣ ΠΙΝΑΚΑΣ ΛΕΙΤΟΥΡΓΙΚΩΝ ΔΑΠΑΝΩΝ ΣΕ ΣΥΓΚΡΙΣΗ ΜΕ ΤΟΝ ΠΡΟΥΠΟΛΟΓΙΣΜΟ 2020</b>				
<b>Άρθρο</b>	<b>Λεπτομέρειες Δαπάνης</b>	<b>Εγκεκριμένος Προϋπολογισμός 2020</b>	<b>Πραγματικά Αποτελέσματα 2020</b>	<b>Ποσοστό Υλοποίησης Προϋπολογισμού 2020</b>
		<b>€</b>	<b>€</b>	<b>%</b>
<b>03580</b>	<b>ΣΥΜΒΑΣΗ ΥΠΗΡΕΣΙΩΝ</b>	<b>5.113.654</b>	<b>3.804.896</b>	<b>74,41%</b>
03583	ΑΓΟΡΑ ΥΠΗΡΕΣΙΩΝ	4.896.259	3.690.907	75,38%
03594	ΝΟΜΙΚΑ ΕΞΟΔΑ ΚΡΑΤΙΚΩΝ ΑΓΩΓΩΝ ΚΑΙ ΥΠΟΘΕΣΕΩΝ	1.860	0	0,00%
03595	ΕΞΟΔΑ ΜΕΤΑΦΡΑΣΕΩΝ	10.000	9.253	92,53%
03607	ΑΣΦΑΛΕΙΑ / ΦΡΟΥΡΗΣΗ ΚΤΙΡΙΩΝ	133.506	36.006	26,97%
03611	ΑΓΟΡΑ ΥΠΗΡΕΣΙΩΝ ΕΠΙΔΟΣΗΣ ΚΛΗΣΕΩΝ ΠΟΙΝΙΚΩΝ ΥΠΟΘΕΣΕΩΝ	10	0	0,00%
03617	ΑΜΟΙΒΕΣ & ΕΞΟΔΑ ΕΚΠΑΙΔΕΥΤΩΝ & ΣΥΝΕΡΓΑΤΩΝ	10	0	0,00%
03618	ΣΥΛΛΟΓΗ ΣΚΥΒΑΛΛΩΝ	2.000	262	13,09%
03622	ΤΕΛΗ ΔΙΑΠΙΣΤΕΥΣΗΣ, ΕΠΙΤΗΡΗΣΗΣ, ΔΙΑΚΡΙΒΩΣΗΣ ΚΑΙ ΕΛΕΓΧΟΥ ΠΟΙΟΤΗΤΑΣ	70.009	68.469	97,80%
<b>03650</b>	<b>ΕΚΔΟΣΕΙΣ ΚΑΙ ΔΗΜΟΣΙΟΤΗΤΑ</b>	<b>60.750</b>	<b>0</b>	<b>0,00%</b>
<b>03651</b>	<b>ΕΚΔΟΣΕΙΣ ΒΙΒΛΙΩΝ ΚΑΙ ΕΝΤΥΠΩΝ</b>	<b>50.000</b>	<b>0</b>	<b>0,00%</b>
03667	ΕΚΔΟΣΕΙΣ ΒΙΒΛΙΩΝ ΚΑΙ ΕΝΤΥΠΩΝ	50.000	0	0,00%
<b>03700</b>	<b>ΕΚΣΤΡΑΤΕΙΕΣ ΔΙΑΦΩΤΙΣΗΣ</b>	<b>10.750</b>	<b>0</b>	<b>0,00%</b>
03702	ΕΝΗΜΕΡΩΤΙΚΕΣ ΕΚΣΤΡΑΤΕΙΕΣ	350	0	0,00%
03710	ΥΓΕΙΟΝΟΜΙΚΗ ΔΙΑΦΩΤΙΣΗ	10.400	0	0,00%
<b>03850</b>	<b>ΜΗ ΠΡΟΒΛΕΠΟΜΕΝΕΣ ΔΑΠΑΝΕΣ ΚΑΙ ΑΠΟΘΕΜΑΤΙΚΟ</b>	<b>800.000</b>	<b>67.618</b>	<b>8,45%</b>
<b>03851</b>	<b>ΜΗ ΠΡΟΒΛΕΠΟΜΕΝΕΣ ΔΑΠΑΝΕΣ ΚΑΙ ΑΠΟΘΕΜΑΤΙΚΟ</b>	<b>800.000</b>	<b>67.618</b>	<b>8,45%</b>
03854	ΜΗ ΠΡΟΒΛΕΠΟΜΕΝΕΣ ΔΑΠΑΝΕΣ ΚΑΙ ΑΠΟΘΕΜΑΤΙΚΟ	800.000	67.618	8,45%
<b>03900</b>	<b>ΔΑΠΑΝΕΣ ΣΕ ΣΧΕΣΗ ΜΕ ΤΑ ΕΞΟΔΑ</b>	<b>21.655</b>	<b>3.535</b>	<b>16,32%</b>
<b>03901</b>	<b>ΕΠΙΣΤΡΟΦΕΣ ΑΜΕΣΩΝ ΦΟΡΩΝ</b>	<b>10.000</b>	<b>0</b>	<b>0,00%</b>
03915	ΕΠΙΣΤΡΟΦΕΣ ΕΚΤΑΚΤΗΣ ΑΜΥΝΤΙΚΗΣ ΕΙΣΦΟΡΑΣ ΣΕ ΤΟΚΟΥΣ ΚΑΤΑΘΕΣΕΩΝ	10.000	0	0,00%
<b>03930</b>	<b>ΕΠΙΣΤΡΟΦΗ ΤΕΛΩΝ &amp; ΑΛΛΩΝ ΠΡΟΣΟΔΩΝ</b>	<b>11.655</b>	<b>3.535</b>	<b>30,33%</b>
03932	ΕΠΙΣΤΡΟΦΕΣ ΑΛΛΩΝ ΕΞΟΔΩΝ	11.655	3.535	30,33%

**B.4**
**Αναλυτικός Πίνακας Λειτουργικών Δαπανών σε σύγκριση με τον Προϋπολογισμό 2020**
**Operating Expenditures Analysis in comparison to the Budgeted Expenditures 2020**

<b>ΑΝΑΛΥΤΙΚΟΣ ΠΙΝΑΚΑΣ ΛΕΙΤΟΥΡΓΙΚΩΝ ΔΑΠΑΝΩΝ ΣΕ ΣΥΓΚΡΙΣΗ ΜΕ ΤΟΝ ΠΡΟΥΠΟΛΟΓΙΣΜΟ 2020</b>				
<b>Άρθρο</b>	<b>Λεπτομέρειες Δαπάνης</b>	<b>Εγκεκριμένος Προϋπολογισμός 2020</b>	<b>Πραγματικά Αποτελέσματα 2020</b>	<b>Ποσοστό Υλοποίησης Προϋπολογισμού 2020</b>
		<b>€</b>	<b>€</b>	<b>%</b>
<b>03950</b>	<b>ΑΛΛΕΣ ΛΕΙΤΟΥΡΓΙΚΕΣ ΔΑΠΑΝΕΣ</b>	<b>40</b>	<b>0</b>	<b>0,00%</b>
<b>03951</b>	<b>ΑΠΟΣΒΕΣΕΙΣ</b>	<b>10</b>	<b>0</b>	<b>0,00%</b>
03952	ΑΠΟΣΒΕΣΕΙΣ	10	0	0,00%
<b>03960</b>	<b>ΔΙΑΓΡΑΦΕΣ</b>	<b>20</b>	<b>0</b>	<b>0,00%</b>
03961	ΔΙΑΦΡΑΦΗ ΠΑΓΙΩΝ	10	0	0,00%
03972	ΔΙΑΓΡΑΦΗ ΧΕΩΣΤΩΝ	10	0	0,00%
<b>03980</b>	<b>ΔΕΔΟΥΛΕΥΜΕΝΑ</b>	<b>10</b>	<b>0</b>	<b>0,00%</b>
03981	ΠΡΟΒΛΕΨΕΙΣ	10	0	0,00%
	<b>ΠΛΗΡΩΜΕΣ ΠΟΥ ΔΕΝ ΚΑΤΑΧΩΡΟΥΝΤΑΙ ΣΕ ΑΡΘΡΑ</b>	<b>0</b>	<b>41.182</b>	
<b>04150</b>	<b>ΜΕΤΑΒΙΒΑΣΕΙΣ ΕΞΩΤΕΡΙΚΟΥ</b>	<b>10.240</b>	<b>6.566</b>	<b>64,12%</b>
<b>04151</b>	<b>ΔΙΕΘΝΕΙΣ ΟΡΓΑΝΙΣΜΟΙ</b>	<b>10.240</b>	<b>6.566</b>	<b>64,12%</b>
04152	ΣΥΝΕΙΣΦΟΡΑ ΣΕ ΔΙΕΘΝΕΙΣ ΟΡΓΑΝΙΣΜΟΥΣ	10.240	6.566	64,12%
<b>04300</b>	<b>ΚΟΙΝΩΝΙΚΕΣ ΠΑΡΟΧΕΣ</b>	<b>645.010</b>	<b>628</b>	<b>0,10%</b>
<b>04380</b>	<b>ΠΑΡΟΧΕΣ ΥΓΕΙΑΣ</b>	<b>645.000</b>	<b>628</b>	<b>0,10%</b>
04388	ΙΑΤΡΙΚΗ ΠΕΡΙΘΑΛΨΗ ΣΤΗΝ ΚΥΠΡΟ	500.000	0	0,00%
04393	ΣΧΕΔΙΟ ΑΝΤΙΜΕΤΩΠΙΣΗΣ ΤΩΝ ΤΟΞΙΚΟΕΞΑΡΤΗΣΕΩΝ	145.000	628	0,43%
<b>04450</b>	<b>ΠΑΡΟΧΕΣ ΚΟΙΝΩΝΙΚΗΣ ΠΡΟΝΟΙΑΣ</b>	<b>10</b>	<b>0</b>	<b>0,00%</b>
04474	ΕΠΙΧΟΡΗΓΗΣΗ ΓΙΑ ΑΓΟΡΑ ΑΚΟΥΣΤΙΚΩΝ ΒΑΡΥΚΟΪΑΣ	10	0	0,00%
<b>05100</b>	<b>ΕΡΓΑ ΚΑΙ ΣΧΕΔΙΑ ΣΥΓΧΡΗΜΑΤΟΔΟΤΟΥΜΕΝΑ ΑΠΟ ΚΟΙΝΟΤΙΚΟΥΣ ΠΟΡΟΥΣ</b>	<b>10</b>	<b>0</b>	<b>0,00%</b>
<b>05100</b>	<b>ΔΡΑΣΕΙΣ ΔΙΑΡΘΡΩΤΙΚΩΝ ΤΑΜΕΙΩΝ</b>	<b>10</b>	<b>0</b>	<b>0,00%</b>
05146	ΟΡΓΑΝ. ΠΑΓΚ. ΔΙΚΤΥΟΥ ΥΠΗΡΕΣΙΩΝ ΚΑΙ ΠΡΟΓΡΑΜΜΑΤΩΝ ΕΡΓΑΣΙΑΚΗΣ ΑΠΟΚΑΤΑΣΤΑΣΗΣ ΑΤΟΜΩΝ ΜΕ ΠΡΟΒΛΗΜΑΤΑ ΨΥΧΙΚΗΣ ΥΓΕΙΑΣ ΚΑΙ ΠΡΩΗΝ ΤΟΞΙΚΟΕΞΑΡΤΗΜΕΝΩΝ ΑΤΟΜΩΝ	10	0	0,00%
<b>05890</b>	<b>ΠΡΟΓΡΑΜΜΑΤΑ ΧΡΗΜΑΤΟΔΟΤΟΥΜΕΝΑ ΑΠΟ ΞΕΝΟΥΣ ΟΡΓΑΝΙΣΜΟΥΣ</b>	<b>10</b>	<b>0</b>	<b>0,00%</b>
<b>.05891</b>	<b>ΠΡΟΓΡΑΜΜΑΤΑ ΧΡΗΜΑΤΟΔΟΤΟΥΜΕΝΑ ΑΠΟ ΞΕΝΟΥΣ ΟΡΓΑΝΙΣΜΟΥΣ</b>	<b>10</b>	<b>0</b>	<b>0,00%</b>



**B.4 Αναλυτικός Πίνακας Λειτουργικών Δαπανών σε σύγκριση με τον Προϋπολογισμό 2020**

<b>ΑΝΑΛΥΤΙΚΟΣ ΠΙΝΑΚΑΣ ΛΕΙΤΟΥΡΓΙΚΩΝ ΔΑΠΑΝΩΝ ΣΕ ΣΥΓΚΡΙΣΗ ΜΕ ΤΟΝ ΠΡΟΥΠΟΛΟΓΙΣΜΟ 2020</b>				
Αρθρο	Λεπτομέρειες Δαπάνης	Εγκεκριμένος Προϋπολογισμός 2020	Πραγματικά Αποτελέσματα 2020	Ποσοστό Υλοποίησης Προϋπολογισμού 2020
		€	€	%
06100	ΕΞΥΠΗΡΕΤΗΣΗ ΔΗΜΟΣΙΟΥ ΧΡΕΟΥΣ	802.000	190.880	23,80%
06220	ΤΡΑΠΕΖΙΚΕΣ ΕΠΙΒΑΡΥΝΣΕΙΣ	802.000	190.880	23,80%
06221	ΕΞΟΔΑ ΔΙΑΧΕΙΡΙΣΕΩΣ ΑΠΟΘΗΚΩΝ	792.000	0	0,00%
06225	ΤΡΑΠΕΖΙΚΑ ΤΕΛΗ	10.000	190.880	1.908,80%

**B.5 Πίνακας Κεφαλαιουχικών Δαπανών σε σύγκριση με τον Προϋπολογισμό 2020**

<b>ΠΙΝΑΚΑΣ ΚΕΦΑΛΙΟΥΧΙΚΩΝ ΔΑΠΑΝΩΝ ΣΕ ΣΥΓΚΡΙΣΗ ΜΕ ΤΟΝ ΠΡΟΥΠΟΛΟΓΙΣΜΟ 2020</b>				
Αρθρο		Τελικός Προϋπολογισμός 2020	Πραγματικά Αποτελέσματα 2020	Ποσοστό Υλοποίησης Προϋπολογισμού 2020
		€	€	%
07402	Αγορά ιατρικού και άλλου εξοπλισμού	15.138.260	2.291.785	15%
07441	Αγορά τυπογραφικού εξοπλισμού	10	0	0%
07501	Αγορά μηχανημάτων και εξοπλισμού	43.255	13.172	30%
07502	Αγορά και εγκατάσταση κλιματισμού	117.660	58.801	50%
07551	Αγορά επιβατικών οχημάτων	10	0	0%
07589	Αγορά άλλων οχημάτων και κινητών μηχανημάτων	27.910	12.297	44%
07652	Αγορά μηχανογραφικού/τηλεπικοινωνιακού εξοπλισμού	2.783.108	340.981	12%
07653	Αγορά ηλεκτρονικού εξοπλισμού	10	0	0%
07654	Αγορά εξοπλισμού γραφείων	85.316	61.748	72%
07655	Αγορά τηλεπικοινωνιακού εξοπλισμού	726.160	716.199	99%
07661	Αγορά ηλεκτρονικών συστημάτων ασφαλείας	23.279	0	0%
07662	Αγορά και εγκατάσταση συστημάτων φωτοεπισήμανσης	10	0	0%
07663	Αγορά συστημάτων πυρασφάλειας	10	0	0%
07664	Αγορά μηχανολογικού και ηλεκτρονικού εξοπλισμού	10	0	0%
07671	Αγορά οπτικοακουστικών μέσων	10	0	0%
07711	Αγορά αρχειακού εξοπλισμού γραφείου	10	0	0%
08021	Ανέγερση νοσοκομείων & ιατρικών κέντρων	19.852.046	7.374.759	37%
08022	Επέκταση νοσοκομείων & ιατρικών κέντρων	99	57.001	57577%
08023	Βελτίωση νοσοκομείων & ιατρικών κέντρων	5.142.529	305.232	6%
08024	Αποκατάσταση και συντήρηση νοσοκομείων και ιατρικών κέντρων	10	0	0%
	<b>Σύνολο Κεφαλαιουχικών Δαπανών</b>	<b>43.939.712</b>	<b>11.231.975</b>	<b>25,56%</b>

**B.6****Διακυμάνσεις μεταξύ Προϋπολογισμού 2020 και Πραγματικών Αποτελεσμάτων 2020  
Variances between Budgeted and Actual Results 2020**

Το ποσοστό υλοποίησης εισπράξεων του Προϋπολογισμού 2020 κυμάνθηκε σε πολύ χαμηλά επίπεδα, μόλις στο 38,65%, αφού κατά το συγκεκριμένο έτος:

1. Ο ΟΚΥΠΥ διαχειρίστηκε εξ ολοκλήρου την κρίση της πανδημίας Covid-19, δημιουργώντας θαλάμους και κλίνες σε όλα τα Νοσηλευτήρια για περίθαλψη των ασθενών. Ως εκ τούτου, απωλέσθηκαν σημαντικά έσοδα από Ενδονοσοκομειακή και Εξωνοσοκομειακή Περίθαλψη.
2. Εξαιτίας της πανδημίας Covid-19, καθυστέρησε η έναρξη της Β΄ φάσης του ΓεΣΥ κατά 3 μήνες, από 1<sup>η</sup> Ιουνίου 2020 στην 1<sup>η</sup> Σεπτεμβρίου 2020 και με αποτέλεσμα οι εισπράξεις από Ενδονοσοκομειακή Φροντίδα να υλοποιηθούν μόνο στο 13,87%.

Το ποσοστό υλοποίησης εξόδων του Προϋπολογισμού 2020 κυμάνθηκε στο 90,78%. Το συγκεκριμένο έτος:

1. Υπήρχε σημαντική εξοικονόμηση στις Δαπάνες Προσωπικού με Συμβόλαιο ΟΚΥΠΥ (ποσοστό υλοποίησης 26,11%) που όμως αντισταθμίζεται με την υπέρβαση στις δαπάνες για το κόστος του αποσπασμένου από το Υπουργείο Υγείας Προσωπικού (ποσοστό υλοποίησης 155,41%). Η λανθασμένη ανακατάταξη των Προϋπολογιζόμενων ποσών μεταξύ των δύο κατηγοριών δαπανών, διορθώθηκε με την υποβολή έκθεσης για Τροποποίηση των Άρθρων του Προϋπολογισμού 2020.
2. Υπήρχε υπέρβαση στις δαπάνες για τραπεζικές χρεώσεις (ποσοστό υλοποίησης 1.908,80%), αφού δεν είχε γίνει ορθολογιστική εκτίμηση κατά την υποβολή του Προϋπολογισμού 2020. Το θέμα διευθετήθηκε, επίσης, με την υποβολή έκθεσης για Τροποποίηση των Άρθρων του Προϋπολογισμού 2020.
3. Παρουσιάστηκαν σημαντικές εξοικονομήσεις στις δαπάνες για Κεφαλαιουχικό και Πάγιο Εξοπλισμό (ποσοστό υλοποίησης 25,56%). Πολλές από τις δαπάνες μεταφέρθηκαν για υλοποίηση εντός του έτους 2021.



## ΕΤΗΣΙΑ ΕΚΘΕΣΗ 2020 - ANNUAL REPORT 2020



ΟΡΓΑΝΙΣΜΟΣ  
ΚΡΑΤΙΚΩΝ  
ΥΠΗΡΕΣΙΩΝ  
ΥΓΕΙΑΣ

2 Ayiou Antoniou  
Nicosia - Aglantzia - 2100  
+357 22 212800  
[www.shso.org.cy](http://www.shso.org.cy)